UNIÃO DE CIVIS E MILITARES PELA LEGALIDADE

ANO XXVIII — RIO DE JANEIRO, QUARTA-FEIRA, 24 DE AGÔSTO DE 1955 — N. 8.318

Diario Carioca

☆ Fundador: J. E. DE MACEDO SOARES ☆

Diretor Presidente: Horácio de Carvalho Jr. — Diretor Redator-Chefe: Danton Jobim

VIBRAÇÃO CÍVICA NO LANÇAMENTO ONTEM DA L. D. L.

O dr. Sobral Pinto, quando, na sede da UNE, conclamava os brasileiros a tomar posição para evitar que os golpistas consigam instaurar no Brasil um regime de exceção, contrariando os princípios democráticos de nosso povo

Lançando a Liga de Defesa da Legalidade, durante um programa da TV-Rio em que foi recebido por uma platéia vibrante de civismo ontem à noite, declarou o sr. Sobral Pinto que "precisamos desencadear um movimento civil e militar, que seja capaz de mobilizar tôda a Nação, em prol da democracia tal qual ela existe na Constituição de 1946, que custou sangue e vida de muitos brasileiros, e que impeça os militares de utilizar contra a Nação, as armas que lhe foram entregues para protegê-la".

Antes de participar do programa de televisão, o sr. Sobral Pinto falara na reunião da UME, alegando que todos os brasileiros têm obrigação de manter-se em estado de vigilância até o dia 3 de outubro, a fim de assegurar a sobrevivência do regime, através de eleições livres".

Imitação de Perón

Na TV-Rio, depois das primeiras palavras sôbre a urgência de um movimento para garantia da legalidade, o líder da nova batalha contra o golpe, sr. Sobral Pinto, declarou:

— "Nada reclamo, nada quero, nada aceito, para mim. Peço, apenas, que todos os brasileiros correspondam ao apêlo para que formemos uma barreira contra aquêles que querem utilizar suas armas contra a própria Constituição, para que façamos uma democracia construtiva como a dos Estados Unidos e Inglaterra, e não um regime como o que existe atualmente, na Argentina. E os nossos militares estão querendo imitar o monstruoso Perón. Inventou-se que os comunistas estão se articulando para perturbar a ordem: é mentira! Os soldados da ordem é que estão se articulando, porque êles nada mais são do que soldados da desordem. Posso afirmar que muitas dezenas de oficiais da ativa têm-me procurado para afirmar que os Ministros da Guerra e da Marinha não representam a quase unanimidade dos militares".

O movimento da Liga

Sôbre os objetivos mais diretos da Liga de Defesa da Legalidade, disse o sr. Sobral Pinto:

— "A Liga se destina a promover a ligação dos militares em favor da democracia brasileira. Havemos de pensar alto e falar alto contra a queda da Constituição. A liga tem por objetivo articular um plano superior de ordem, tal como ela é entendida pelos homens que realmente amam seu país, e de impedir que os homens armados usem os aviões, canhões e metralhadoras que a Nação lhes deu, e perjurem a Bandeira à que foram consagrados quando se incluiram nas Fôrças Armadas. A liga apelará para o povo, para o homem da rua, porque acredita nêle. Vai ape-

(Conclui na 10.ª página)

Lott a favor e Kelly contra cédula única

Apesar do general Lott ter manifestado sua satisfação pela solução do impasse político com adoção da cédula única, congratulando-se, por isso, com a Nação e com todos que a tornaram possível — soube-se ontem que o Ministro da Justiça considera inconstitucional o novo projeto da Justiça Eleitoral e insatisfatória a fórmula adotada com a participação do líder de seu partido.

No fim da tarde, o presidente do Tribunal Superior Eleitoral compareceu ao Ministério da Justiça, entrando a conferenciar com o sr. Prado Kelly.

A DECLARAÇÃO DO SR. EDGARD COSTA

Ao vespertino "A Noite" o sr. Edgard Costa, Presidente do TSE, fêz ontem a seguinte declaração:

— "A cédula única é exatamente a mesma cédula oficial ou seja a relação dos candidatos, por ordem de inscrição. No novo projeto, acrescentou-se, sòmente, a possibilidade de vir ela a ser distribuída pelos partidos políticos, com as mesmas características, o que passamos a admitir, tendo em vista o curto prazo que nos separa da data marcada. A inovação, que é apenas esta, facilitará, em alguns casos, a solução de um problema que possa surgir com a deficiência de transporte do material a ser enviado pelo Tribunal Superior Eleitoral, permitindo, ainda, a maior divulgação do seu uso pelo eleitorado, especialmente do interior do país. Assim, estão atingidos os mesmos objetivos da cédula oficial pela qual tivemos a oportunidade de debater, restaurando o sigilo do voto e com êle a garantia da liberdade do sufrágio".

Declaração do general Lott

Ao vespertino "O Globo" declarou o general Teixeira Lott, a respeito da cédula única:

"Naturalmente que estou satisfeito. E, como eu, creio que todos os brasileiros. Estou perfeitamente de acôrdo com o pensamento do ministro Edgard Costa sôbre o assunto. Não sou e não fui a favor de quaisquer soluções extralegais. O que desejamos é que as eleições sejam limpas e decentes, de molde a permitir que todos os brasileiros votem livremente, dentro dos sãos princípios. Diante da solução encontrada, pois, congratulo-me com a Nação e com todos os que a tornaram possível".

O ato ocorreu, ontem, à sede da União Nacional dos Estudantes para assistir o ato realizado pela Liga de Defesa da Legalidade, que conclitou todos os cidadãos a cerrarem fileiras para impedir sejam caracterizadas as ameaças de golpe

Udenistas quiseram contrariar a palavra de Arinos

O sr. Afonso Arinos sentiu-se em dificuldade para levar a bancada udenista a respeitar o compromisso que assumira, na véspera, com o ministro Edgard Costa e o líder pessedista, sr. José Maria Alkmin, em tôrno da cédula única. O compromisso foi, aliás, anunciado publicamente e oficialmente na reunião da Comissão de Justiça pelo vice-líder Luis Garcia e foi essa manifestação que impediu um recuo oficial da bancada, na reunião que realizou ontem, no gabinete do líder.

Depois de três horas de debate, decidiram os deputados udenistas apoiar, de plano, o projeto resultante da fórmula Edgard Costa, mas infestá-lo com emendas que serão defendidas à outrance. O sr. Afonso Arinos foi autorizado a encaminhar por acôrdo com o PSD a aprovação dessas emendas e, caso não o consiga, a arregimentar apoio no plenário para sua aprovação. A batalha começou na sessão noturna da Câmara, ontem. O PSD, caso a UDN feche a questão em tôrno das suas emendas, poderá agir da mesma maneira ou, considerando violado o compromiso — que previa a inalterabilidade da fórmula Edgard Costa — se desinteressar pela aprovação do projeto. O assunto foi debatido numa reunião que realizou também ontem no fim da tarde a bancada do PSD.

AS EMENDAS DA UDN

As emendas da UDN são numerosas. A primeira delas impugna a qualificação da matéria como projeto autônomo, sob pretexto, invocado pelo deputado Rondon Pacheco, de que um dispositivo regimental proíbe a apresentação de projeto sôbre matéria objeto de projeto em discussão. Seria necessário, primeiro, dar um desfecho no projeto inicial para que o seguinte tivesse andamento.

O senador Juraci Magalhães, presente à reunião, reeditou a tese de que o projeto autônomo representava uma descortesia para o Senado, sendo, além do mais, incompreensíveis as suspeitas desde que os compromissos da direção partidária valeriam para as duas bancadas, a da Câmara e a do Senado. Se necessário, dispôs-se o coronel a promover, no Monroe, sessão secreta para fixação de compromissos prévios sôbre a matéria.

Outra emenda procurará estender as eleições para governador e vice-governador o uso da cédula única. Outra reforça o dispositivo do "dedo sujo". Outra determina que as cédulas somente serão distribuídas pelos partidos nas localidades onde a matéria da Justiça Eleitoral não chegar. Outra obriga os partidos a imprimirem a cédula única por clichê fornecido pelo TSE (essa é do sr. Tenório Cavalcanti). Outra, do sr. Oceano Cardeal, determina que as cédulas sejam rubricadas no verso, na parte central do papel, pelo presidente e mesários. Outra estabelece que haverá rotatividade na lista de candidatos, desprezando-se assim o critério da

(Conclui na 10ª página)

UDN apresentará emendas à cédula única

A cédula única foi debatida até mais de meia-noite na sessão extraordinária da Câmara dos Deputados. A despeito, porém, de estar presente a maioria absoluta da Casa, o projeto não pôde ser votado, devendo ainda hoje receber emendas apresentadas pela UDN.

O vice-líder udenista, deputado Luis Garcia, esclareceu que não há da parte do seu partido qualquer intuito de procrastinação do projeto. Explicou que a proposição do Senado foi anexada ao projeto da Câmara, o que representa uma anomália, desde que aquela sofreu apenas uma discussão e êste duas.

A SESSÃO EXTRAORDINÁRIA

A sessão fôra convocada sem publicação no Diário do Congresso" e não ocorrera o seu chamamento no final de uma sessão ordinária, mas de acôrdo com a inteligência do art. 63 do Regimento, que permitia a convocação telefônica ou telegráfica, com o anúncio da matéria principal da ordem do dia.

Teria, no entanto o rito de uma sessão ordinária, desde que outra não se realizara hoje, constando do pequeno expediente, anunciado pelo sr. Carlos Luz. Logo na abertura, o sr. José Bonifácio levantou uma questão de ordem, baseada no parágrafo 1.º do art. que motivara a convocação, sustentando que a sessão não se podia realizar, sem a publicação prévia do "Diário do Congresso". Resolveu contràriamente o sr. Carlos Luz, dando a palavra, em seguida, ao sr. Lameira Bittencourt. Mas concluira o representante pessedista paraense, o sr. Luís Viana levantou uma questão de ordem, baseada no mesmo artigo, combinado com o art. n.º 79 do Regimento, para dizer que não lhe foi comunicado o motivo da convocação. Mais uma vez o Presidente soluciona contràriamente a questão de ordem.

Procrastinação da UDN

A essa altura o sr. Último de Carvalho sinala uma questão de ordem, para afirmar que os representantes udenistas, com as sucessivas questões de ordem, estão querendo procrastinar a discussão e obstruir a votação, inclusive prejudicando os oradores do pequeno expediente. Depois de falarem os srs. Seixas Dória e Sérgio Magalhães, o presidente Carlos Luz corrige alguns erros de publicação do avulso que contém o substitutivo da Comissão de Constituição e Justiça, que preferiu o projeto do Senado e ficou conhecido como "projeto da cédula única". Volta à carga o sr. José Bonifácio, para suscitar nova questão de ordem, baseado no artigo 97 do Regimento: o projeto assim, truncado, não podia ser votado, antes de corrigida a sua redação. Com veemência, o representante udenista mineiro

(Conclui na 10ª página)

O TEMPO

TEMPO: bom, com nebulosidade.

TEMPERATURA: estável.

VENTOS: de Sueste a Nordeste, frescos.

MÁXIMA: 27.5.

MÍNIMA: 18.5.

Banco Comercial de Minas Gerais S. A.

Aberto o dia todo

Cobranças gratuitas

Rua 1.º de Março, 15

Fone: 23-2414

Banco de Crédito Real de Minas Gerais S. A.

66 ANOS de bons serviços

As eleições, Estado por Estado – I

Em S. Paulo: Ademar ganhará para Juscelino em segundo

No Estado de São Paulo, o sr. Ademar de Barros ganhará as eleições com 950.000 votos, contra 650.000 da chapa Juscelino-Jango, 500.000 da chapa Juarez-Milton e 100.000 do sr. Plínio Salgado. Essa é uma previsão feita pelo sr. Vitalino José de Melo tendo em conta os resultados das eleições federais em 1954, e calculado em 2.200.000 o número de votantes em 1955.

Nas últimas eleições federais, com o comparecimento de 1.929.731 votantes, o PTB fez 308.052 legendas; o PTN fez 190.726; o PST fez 29.770; e a Coligação PSD-PR fez 523.560 legendas. Êsses partidos que agora apoiam a chapa Juscelino-Jango, totalizaram, portanto 1.052.108 votos. Os partidos que sustentam a chapa Juarez-Milton fizeram: UDN, 153.831 legendas; PDC, 45.118 legendas; PSB, 83.896 legendas e o PL não foi votado. Daí a contagem de 282.845 legendas para os partidos que apoiam Juarez.

POSIÇÃO DE ADEMAR E PLINIO

Quanto ao sr. Ademar de Barros, conta, na estatística das últimas eleições federais em São Paulo com 447.237 legendas, assim distribuídas: PSP, 437.929; PRT 9.308

Finalmente o sr. Plínio Salgado não teve uma votação computável no pleito de 1954.

Cálculo pior para Juscelino

Vários fatores aconselham a realizar-se um cálculo cauteloso, mesmo consideradas as cifras acima como base. Daí a conclusão de que, no máximo, o prestígio pessoal do sr. Ademar de Barros e a posse do Govêrno pelo sr. Jânio Quadros poderão desfalcar o eleitorado juscelinista de cêrca de 400.000 eleitores (estimativa pessimista), reduzindo-o para 650.000 assinalados. Aumentado, em contraposição, com todo otimismo, o eleitorado juazerista, a proporção não atingirá mais que os 500 mil. Ficarão para o sr. Ademar de Barros, nessa hipótese, 950.000, pois que, em se tratando de eleições presidenciais, há que reservar uma cota de 100.000 para o sr. Plínio Salgado, pelo trabalho persistente e organizado que tem realizado.

O eleitor de Getúlio

Na reportagem que ontem publicamos, assinala-se que, mesmo se o sr. Ademar de Barros tivesse apoiado outro candidato que não o sr. Getúlio Vargas, seria êste eleito por larga margem donde o desmentido a sucessivas afirmativas do Chefe do PSP de que "deu o Govêrno a Vargas". Ao oferecer a comprovação numérica dessa afirmativa, no entanto, houve uma troca de cifras, dando margem a que se publicasse: "O PSP obteve, nas últimas eleições presidenciais, 854.254 legendas próprias, quando Vargas

(Conclui na 10ª página)

BANCO DELAMARE

40 anos de bons serviços prestados à coletividade

A fraude eleitoral e seus remédios

O entendimento que sobreveio entre as duas grandes correntes da opinião parlamentar, em tôrno de pequena modalidade técnica do sufrágio, devemo-lo à boa-vontade e isenção de ânimo do Presidente do Tribunal Superior Eleitoral, o sr. ministro Edgard Costa. Sua disposição conciliatória tirou o fundamento das alegações caprichosas e sofísticas, e a própria UDN — que viu sem muitas alegrias evaporar-se o ambiente golpista — sentiu-se forçada a fazer boa cara à má fortuna.

O episódio, entretanto, conta em favor da cultura e das defesas intuitivas da nossa comunidade política. Em certo momento, uma convulsão de intrigas e mentiras parecia prestes a desabar no país. A sensação do perigo despertou o empenho de a dominar, emergindo logo as opiniões sensatas na confusão transitória.

Todos sabemos que a fraude eleitoral é um sinal da fragilidade humana; a bem dizer, é a moléstia infantil das instituições democráticas incipientes. A sociedade brasileira suportou a longa evolução do mal, que cedeu aos poucos, desde a ata falsa e o bico de pena até o voto secreto, o sufrágio honesto e os consequentes mandatos legítimos. Que haja ainda exceções, casos esporádicos sempre condenáveis, não há dúvida alguma. Mas a própria Justiça Eleitoral reconhece que tais lastimáveis adulterações talvez não atinjam a percentagem mínima de um por mil.

Assim, não resta dúvida que a verdadeira repressão da fraude será o fato da educação política dos partidos nacionais bem como a resultante dos escrúpulos das autoridades administrativas e policiais, que têm em mãos os instrumentos da opressão e da venalidade. Mas, no panorama atual da campanha presidencial, o que se verifica de certo modo paradoxalmente é que tais recursos, para influir abusiva ou criminosamente nos resultados eleitorais, estão todos do lado do partido que, reconhecidamente, não passa de uma minoria periclitante diante dos eleitores. E foi justamente essa situação de fato, demonstrada em vários pleitos seguidos, que levou os dirigentes udenistas a tomarem os atalhos extralegais, na esperança de que o golpe militar lhes assegurasse a bem-aventurança de ganhar, sem fazer fôrça.

O Ministro da Guerra, que sempre gozou da nomeada de fervoroso disciplinador, no episódio, deixou-se envolver pela reportagem jornalística, que assim cumpria seus deveres profissionais. O caso é que sucessivas declarações, entrevistas e palpites do general Lott repercutiram no país, alarmando as classes produtoras, criando uma expectativa de desordem terrorista. Afinal, viu-se que o ilustre oficial apenas desejava uma certa modificação no processo do escrutínio, que não tem, nem pode ter, influência decisiva nos resultados eleitorais.

Ontem mesmo encontrada a solução do pequeno problema, com a feliz cooperação do Presidente do Tribunal Superior Eleitoral, viu-se a prova da boa-fé e sinceridade do general Lott, que não tardou a congratular-se com a Nação pelo acôrdo que a seu vêr assegura eleições limpas e decentes. Entretanto, a limpeza e decência das próximas eleições estarão dependendo (como nas anteriores) do decôro e honradez dos cidadãos votantes, bem como dos políticos dirigentes dos partidos e facções.

A data que hoje se comemora com um preito de saudade à vítima de um destino cruel — nos leva a pedir aos brasileiros que meditem na grandeza e profunda significação na existência de cada um, da base jurídica e política da comunidade em que vivem. Sem as determinações das leis, emanadas da Carta Constitucional que dá estrutura ao Estado, não há segurança nem garantia dos direitos. O sistema legal inatacável é a idéia de civilização que poderemos legar às gerações nossas sucessoras. Êsse também é o compromisso de tranquilidade e trabalho que assegura a prosperidade geral na felicidade de cada um.

J. E. DE MACEDO SOARES

MAIS UM DIA AOS ELEITORES

Em face da grande afluência pública ao Tribunal Regional Eleitoral, ontem, por pessoas que queriam receber os seus títulos eleitorais, aquele órgão decidiu prorrogar, até às 24 horas de hoje, o expediente das Zonas Eleitorais, para entrega dos referidos títulos aos interessados. — Na foto, aspecto das enormes filas que se formaram na sede do TRE

TENHA UMA DIGESTÃO FÁCIL

TOMANDO

TRINOZ

De ERNESTO DE SOUZA

A voz de Juscelino

IV - educação primária

b) Regime Didático

A escola primária assim transformada em instituição local, enraizada na comunidade, com um professor familiarizado com o seu meio cultural, vivendo plenamente a vida regional do seu povo será sobretudo uma escola de trabalho, de convivência social e humana, acentuando o seu caráter de comunidade infantil e ensinando as artes escolares em íntima associação com a vida.

O seu programa deve ser desenvolvido em perfeita continuidade com as atividades correntes da criança em seu meio, ensinando-lhe a fazer bem aquilo que terá de qualquer modo de fazer e, dêste modo, aperfeiçoando-lhe a inteligência, os hábitos de agir reflexivamente, de decidir com equilíbrio, de julgar com imparcialidade, enfim, os hábitos de pensar com razoável precisão e senso de objetividade e justiça. Lêr, escrever e contar serão, por certo, ensinados mas dentro dêsse contexto de ação e trabalho e como técnicas sociais que são para conduzir-se mais rica e inteligentemente a própria vida em sociedade.

Para isto é que a professôra deverá ser escolhida entre a gente de lugar e treinada nas atividades práticas correntes da região, sendo antes modesta líder local, afeita aos trabalhos da região do que, propriamente, uma intelectual.

As nossas admiráveis professôras primárias, quando ajustadas e apaixonadas pela sua profissão, não são, na realidade, outra coisa. Vivendo para uma instituição em que se condensam o ideal do progresso social, o começo da aventura intelectual e o milagre de sempre da infância — a professôra primária não precisa de nossa complacência nem de nosso elogio. A ela cabe a tarefa sem igual de iniciar a criança na vida social, introduzi-la no deslumbramento da arte de usar bem a sua inteligência, ensinar-lhe as técnicas e habilidades fundamentais do trabalho e da convivência humana.

O seu preparo compreende o conhecimento do meio a que vai servir, o cultivo do interêsse pelas crianças, com as quais vai conviver, e o hábito de estudar os problemas da iniciação humana, compreendida esta não tanto como a cultura puramente intelectual da espécie, mas como a cultura dos seus hábitos de trabalho, das suas instituições, dos seus costumes. Nesse contexto é que se irão inserir a artes de ler, escrever e contar ensinadas como artes essenciais da vida civilizada e não como puros fundamentos de uma vida intelectual que muito poucos irão viver.

Para tal conseguir nada mais será preciso do que organizar a escola em função da região, como uma comunidade de iniciação ao trabalho em que "estudar" seja o esfôrço inteligente para conduzir as atividades apropriadas à idade, com a aprendizagem de tôdas as "técnicas" necessárias ao eficaz desenvolvimento dessas mesmas atividades.

Essa será a escola popular, que educará o homem do campo com as atividades do campo, o homem da cidade com as atividades da cidade e o homem do mar com as atividades do mar. Como tôdas essas atividades se encaminham para as complexidades do progresso moderno, a introdução da criança em seus segredos será também a sua introdução nas artes e nas técnicas da vida agrícola, da vida urbana e da vida de pesca dos habitantes dos campos, das cidades e das praias.

Juscelino Kubitschek

Pronunciados, ontem, Gregório, Alcino, Valente e Climério

O juiz Joaquim Sousa Neto, presidente do Tribunal do Juri, pronunciando ontem os autores do crime da Rua Toneleros para julgamento pelo Conselho de Jurados, elogiou a atuação dos militares que tomaram parte nas diligências para identificar e prender os criminosos. Justificou a atuação dêles no desenvolvimento das mesmas, acentuando que assim procederam em razão da desconfiança que tinham na ação da polícia civil.

De acôrdo com o seu despacho, irão, proximamente, a julgamento no Tribunal do Juri, Gregório Fortunato, Climério Euribes de Almeida, José Antônio Soares, Alcino João Nascimento, Nelson Raimundo de Sousa e João Valente de Sousa. Êste último por haver conduzido dinheiro para que os criminosos fugissem.

LACERDA, O VISADO

Em sua longa sentença, o magistrado, depois de fazer um relato sôbre os acontecimentos ocorridos na noite de 4 para 5 de agôsto de 1954, afirmou que o atentado visava apenas à pessoa do jornalista não se consumando entretanto "por circunstâncias superiores à vontade dos que o [illegible]"

Crime político

Depois de se referir à intensa campanha desencadeada pelo jornalista contra os "excessos do Govêrno de então disse que logo após o atentado as suspeitas recariam contra as pessoas que gozavam da intimidade do Palácio do Catete porque os seus ataques eram dirigidos contra" o Govêrno da época, o que fazia crer que o "crime devia ter índole política"

O rol dos acusados

Mais adiante, o magistrado passou a analisar a denúncia oferecida pelo Ministério Público contra todos os implicados no atentado, concluindo que o rol dos acusados, até àquela data, se resumia nos nomes de citados acima, motivo porque sòmente a êles se referia, para mandá-los a julgamento pelo Juri.

Juscelino volta ao interior de Goiás e do R. Grande

O sr. Juscelino Kubitschek realizará, logo mais, um grande comício na cidade de Goiânia, devendo partir, amanhã, para o Rio Grande do Sul, onde permanecerá, até o dia 28 próximo, visitando várias cidades.

Desde segunda-feira passada encontra-se o sr. João Goulart em visita de propaganda a diversas cidades mineiras, devendo estar hoje, acompanhado do deputado José Raimundo, candidato a vice-governador de Minas, na cidade de Juiz de Fora.

ROTEIRO NO RIO GRANDE

O roteiro a ser seguido pelo sr. Juscelino Kubitschek durante sua estada no Rio Grande do Sul, obedece à seguinte programação:

Dia 25 (amanhã): Livramento, Uruguaiana; dia 26: Rosário, São Gabriel, Bagé, Pelotas e Rio Grande; dia 27 Camaquã, Santa Cruz, Cachoeira e Santa Maria, onde pernoitará dia 28: Caxias, Bento Gonçalves, Novo Hamburgo, São Leopoldo, Esteio, Canôas e finalmente Pôrto Alegre, onde será realizado um grande comício noturno

Discos da campanha

Aos correligionários de Juscelino e Jango está sendo oferecida a compra de um disco, cuja renda é destinada a auxiliar a campanha, com as músicas "Canto das Turbinas" e "Brasil Gigante", de Rochinha e Hamilcar Cruz e cantadas por Cesar Prates.

Esses discos poderão ser encontrados em todos os comitês pró Juscelino-Jango.

Consagração a Jango em P. Novo

O sr. João Goulart foi conduzido pelas ruas de Além Paraíba (Pôrto Novo do Cunha) nos ombros dos trabalhadores como um gesto de solidariedade dos funcionários de uma indústria e da Estrada de Ferro Leopoldina quando, ontem, em visita a esta cidade foi-lhe vetado o ingresso na Fábrica de Papel Santa Maria, de propriedade do sr. Carlos Luz, atual Presidente da Câmara dos Deputados.

Esta a informação trazida ao DIÁRIO CARIOCA pelo vereador Rogério Georgino da Silva, que veio protestar em nome das bancadas da maioria (PTB e UDN) do Legislativo local contra a ocorrência, classificando-a de intempestiva e descortez.

Busto de Vargas

Esteve o sr. Jango Goulart, ontem, em Além Paraíba para explicar a sua ausência nas solenidades que hoje serão realizadas na cidade quando se inaugurará um busto do sr. Getúlio Vargas — iniciativa dos trabalhadores e vereadores do PTB.

Trabalhadores com Jango

Visitando as indústrias locais foi Jango barrado à porta da Fábrica de Papel Santa Maria. Em representália todos os operários saíram à rua para cumprimentar o candidato trabalhista à vice-presidência, acompanhando-o em sua visita pela cidade. Na Estrada de Ferro Leopoldina seus funcionários ergueram o sr. João Goulart em seus ombros em espontânea manifestação de solidariedade, carregando o candidato triunfalmente.

Trabalhistas perseguidos

Informa o sr. Rogério da Silva não estranhar a ocorrência desde que os incidentes na fábrica com os elementos trabalhistas repetem-se freqüentemente, movendo-lhes a sua diretoria constante perseguição funcional.

Advertência do vereador

— Espero — completou o vereador petebista — que o sr. Carlos Luz não venha me apontar como elemento comunista, agora, como há tempos fêz com meu colega Henrique Estorani, até conseguir a cassação de seu mandato, pela simples circunstância de ser êle seu funcionário e vereador do PTB, condicionando-lhe, com essa posição, uma situação de incômoda fiscalização permanente de seus atos na fábrica, e colocar-se como seu opositor político.

Exclusão da fôrça agressiva para resolver os litígios

FILADELFIA, 23 (AFP) - "A colocação fora da lei da fôrça agressiva como meio de solucionar os litígios entre nações, é o processo mais revolucionário realizado em 2.000 anos de direito internacional", declarou o sr. Dag Hammarskjold, Secretário Geral das Nações Unidas, durante o Congresso da Associação de Advocacia Americana.

Nos Quatro Cantos do Mundo

Define a oposição sua atitude em face do govêrno de Perón

BUENOS AIRES, 23 — (AFP) — Um líder da oposição conseguiu utilizar o rádio, ontem à noite, para dar a conhecer a posição do seu partido com referência ao apêlo do general Perón a favor da conciliação nacional. O sr. Luciano Molinas, Secretário-Geral do Partido Democrata Progressista (liberal), foi o quarto representante da oposição autorizado a falar pelo rádio após o discurso de 5 de julho, ou seja após nove anos de silêncio.

MESMA SITUAÇÃO

Afirmou o orador que a situação não mudara depois do apêlo de Perón. O Govêrno, assinalou, não tomou um único caminho que tornaria possível a reconstrução nacional, isto é, a revisão total da vida política do país.

O líder liberal criticou sobretudo a política econômico-financeira do Govêrno, declarando em substância: "A crise agrícola é muito grave. Perdemos a oportunidade de realizar uma reforma agrária fundamental que teria transformado os rendeiros em proprietários. O agricultor percebe apenas um têrço do valor da sua colheita e o Govêrno apropria-se do resto. Não é menos grave a crise da criação de gado. Reina incerteza nas zonas agrícolas do país. A situação financeira não é melhor. Esgotaram-se as nossas reservas. Foi um fracasso a nacionalização dos serviços públicos. Em março de 1945 o Govêrno devia aos Bancos 25.600.000 pesos. Atualmente lhes deve .... 19.010.000.000. A circulação fiduciária, que se elevava a 3.414.000.000 de pesos em 1946 atinge agora .. 32.000.000.000".

Depois de pronunciar-se contra o projeto de contrato que cede a uma companhia dos Estados Unidos os direitos de exploração dos recursos petrolíferos em vasta extensão do território nacional, Luciano Molinas concluiu com uma profissão de fé democrática, acrescentando: "Não basta proclamar, após dois lustros, o fim do período revolucionário, para que a tranquilidade volte ao país".

Eisenhower promove socorros às regiões inundadas

HARTFORD (Connecticut), 23 — (AFP) — Depois de ter sobrevoado as regiões inundadas do nordeste dos Estados Unidos, o presidente Eisenhower, vindo de Denver, chegou a esta cidade, hoje de manhã, para encontrar-se com os governadores dos 6 Estados devastados e com êles discutir as medidas a tomar para acelerar a reconstrução e os socorros às populações. O presidente Eisenhower declarou aos jornalistas que se fôr necessário convocará as duas Câmaras em sessão extraordinária para que votem os créditos indispensáveis para restabelecer a situação nesses Estados.

TOTAL DOS MORTOS

NOVA YORK, 23 (AFP) - O total dos mortos pelas inundações nas regiões do Nordeste dos Estados Unidos eleva-se até agora a 180 mas teme-se que venha a ser bem maior. Os danos materiais são calculados em vários bilhões de dólares. Seria necessário um auxílio imediato de .. 75.000.000 de dólares, declarou aos jornalistas o administrador da Defesa Civil.

Em Boston, a Assembléia Legislativa de Massachussets aprovou, por unanimidade, a emissão de obrigações num total de 55.000.000 de dólares para a reforma dos serviços de água e conserto das estradas e pontes.

Só no Estado de Massachussets os prejuízos sofridos pelos proprietários particulares e pelo Estado são oficiosamente avaliados em mais de 1 bilhão de dólares. A Cruz Vermelha, que pretende destinar 5.000.000 de dólares aos trabalhos de reparos já concedeu 2.000.000.

A indústria e o comércio estão paralisados em numerosas cidades. No Connecticut, 50.000 pessoas estão reduzidas ao desemprêgo. Em Rhode Island, dos 50.000 habitantes da cidade de Woonsocket, 6.000 estão desempregados. Em Worcester, no Massachussets, onde as águas danificaram, entre outras, uma grande fábrica de laminação, 10.000 operários estão sem trabalho.

Resenha INTERNACIONAL

Greve em Chicago

CHICAGO, 23 (AFP) - Os quarenta mil operários das dezoito usinas da sociedade Harvester, que fabrica máquinas agrícolas, entraram em greve hoje de manhã após o fracasso das negociações referentes a um novo contrato coletivo.

Desmentido

BONN, 23 (AFP) - O Ministério Federal do Exterior desmente as notícias da imprensa, segundo as quais o Govêrno Federal teria a intenção de realizar nova troca de notas com a União Soviética antes da próxima viagem do chanceler Adenauer a Moscou, a fim de obter esclarecimentos a respeito da posição dos dirigentes soviéticos com referência ao problema alemão.

Ano geofísico

PARIS, 23 - (AFP) - No quadro do ano geofísico internacional, que será aberto em 1.º de julho de 1957, a União Soviética enviará importante expedição científica ao Antártico, anuncia a agência "Tass".

Conselho aos negros

ATLANTIC CITY (Nova Jersey), 23 (AFP) - Os negros da América deveriam dedicar maior parte de sua renda "colossal", na luta pelos seus direitos cívicos, e gastar menos em "uísque, peles, produtos de beleza, automóveis e outros artigos de luxo", declarou o sr. Frederic Morrow, alto funcionário do Departamento do Comércio, e uma das principais personalidades de côr negra no seio da administração Eisenhower.

Observadores no Egito

CAIRO, 23 (AFP - O general Edison Burns, chefe dos observadores da ONU na Palestina, chegou a esta capital, sendo recebido no aeródromo pelo coronel Salah Gohar, Diretor do Departamento dos Assuntos da Palestina no Ministério da Guerra. O general Burns deverá conferenciar com o sr. Ahmed Khayrat, Vice-Ministro do Exterior.

Teorias comunistas

FILADELFIA, 23 (AFP) - A Associação dos Advogados Norte-Americanos, declarou-se favorável ao ensino das teorias comunistas nas escolas americanas, desde que êsse ensino fôsse autorizado por lei.

Demissão do Gabinete

DAMASCO, 23 (AFP) - O sr. Sabri Assali, Presidente do Conselho, entregou a demissão do seu gabinete ao sr. Hachem el Atassi, Presidente da República Síria.

Espiões detidos

ROMA ,23 (AFP) - Três espiões, a serviço de potências comunistas da Europa Oriental, foram detidos pelos inspetores da contra-espionagem italiana, anuncia o "Messagero", que indica que a rêde da qual faziam parte funcionava há mais de dois anos.

Nova manifestação

NOVA DELHI, 23 (AFP) - Dez membros do Parlamento indiano decidiram participar do movimento "satyagraha" da segunda semana de setembro, tendo informado o Governador-Geral de Goa a respeito do ponto em que pretendem atravessar a fronteira e da data da manifestação.

Domínio dos EE. UU. no uso pacífico da energia nuclear

DENVER (Colorado), 23 — (AFP) — No decorrer de uma entrevista com a imprensa, realizada após ter conferenciado com o presidente Eisenhower, o almirante Lewis L. Strauss, Presidente da Comissão Federal da Energia Atômica, declarou ter dito ao Chefe de Estado americano que os trabalhos da Conferência de Genebra "indicam que os Estados Unidos estão em franca dianteira" sôbre a URSS, quanto a utilização pacífica da energia nuclear.

AUXILIO À PAZ

A conferência de Genebra, acrescentou o almirante Lewis Strauss, "auxiliou muito a causa da paz".

67 nações, inclusive os Estados Unidos e a URSS, participaram dessa conferência, que Lewis Strauss apresentou como o desenvolvimento lógico da proposta feita pelo presidente Eisenhower, quando se dirigiu às Nações Unidas em 8 de dezembro de 1953.

O presidente Eisenhower tinha proposto a criação de um pool atômico internacional para fins pacíficos.

RESULTADOS DA CONFERÊNCIA

GENEBRA, 23 (AFP) - "O mais importante dos resultados da conferência para a utilização pacífica da energia atômica terá sido criar contatos pessoais entre os cientistas que puderam, dêsse modo verificar que a natureza humana é a mesma no mundo inteiro", declarou o prof. Walter G. Withman, falando numa reunião de delegados da Organização Internacional da Juventude "WAY", que se realiza atualmente nesta cidade.

O sr. Withman, que foi secretário-geral da conferência atômica, precisou que uma tal situação era irreversível. Salientou que depois de ter travado conhecimento, os cientistas de diferentes nacionalidades poderão exercer uma considerável influência sôbre a situação mundial. Com efeito, acrescentou, se os cientistas não têm poder político, em compensação representam um papel cada vez mais importante no desenvolvimento dos países. Uma grande obra pode ser feita tanto nos corredores e nos salões como durante as sessões.

Informe aos EE. UU. da campanha de liberdade da África

WASHINGTON, 23 — (AFP) — Os representantes diplomáticos dos oito países membros da Liga Árabe resolveram, em reunião com representantes dos movimentos nacionalistas da África do Norte, nos Estados Unidos, realizar ação comum, junto ao Departamento de Estado, para frisar a importância do problema do trono em Marrocos, informa-se hoje, de fonte árabe.

OBJETIVO DA "DEMARCHE"

Essa 'demarche' será provàvelmente realizada amanhã, acrescenta-se da mesma fonte. Terá por finalidade em particular, afirmar ao Govêrno dos Estados Unidos que qualquer solução do problema marroquino para ser válida, deveria ser tomada de acôrdo com o ex-Sultão Ben Youssef.

Os meios árabes desta capital seguem com extrema atenção as conversações de Aix les Bains, e manifestam a esperança de que trarão soluções satisfatórias. Afirmam êsses meios, principalmente que a participação projetada de membros do "Istiqlal" nessas conversações, é particularmente importante e de bom augúrio.

E' possível que novas reuniões de representantes diplomáticos dos países árabes nesta capital sejam realizadas durante esta semana. Entretanto, nenhuma decisão foi ainda tomada quanto a isso. Declara-se, de fonte árabe que essa reunião dependerá da evolução da situação.

"CAMPANHA' ABOMINÁVEIS"

AIX-LES-BAINS, 23 (AFP) — O Presidente do Conselho, mencionando os recentes acontecimentos que ensanguentaram certas regiões de Marrocos, e depois de desmentir o boato de demissão do Residente Geral Grabowal, declarou: "Seria injusto acusar, por êsses lamentáveis acontecimentos, um homem, ou uma política. As campanhas contra o Residente Geral são abomináveis e devem ser estigmatizadas como tais. Ninguém pode dizer que as dificuldades com que lutamos em Marrocos devem-se ao Residente Geral".

Com Juarez em campanha

FERNANDO SABINO
(Enviado especial do DC)

4.659 quilômetros percorridos de avião por Juarez Távora em sua viagem ao Sul do país. Em Tubarão, Santa Catarina, o candidato teve o bom gôsto de não fazer nenhum trocadilho com o nome da cidade. O comício estava para ser realizado no interior do cinema, onde levavam um filme de "far-west" enquanto Juarez, num carrinho de litorina, seguia até a vizinha cidade de Laguna, onde o avião não pudera descer. Ao regressar, tôda a população veio recebê-lo na rua, o cinema esvaziou, e o comício foi realizado na rua mesmo, apesar da chuva.

Escala-se um orador da comitiva, um orador local, e depois devem falar sucessivamente Jânio Quadros, Milton Campos e Juarez. Mas na hora todo mundo da cidade quer falar, em nome dos partidos, dos estudantes, das mulheres e até das crianças - muitos em nome dêles mesmos. Todos querem dizer duas palavras de saudação, de adesão e de entusiasmo, e o coordenador Domingos Velasco, de lápis na mão, se vê abarbado, recolhendo o nome dos oradores no palanque. Milton Campos, discreto, calado e modesto, espera a sua vez sempre convencido intimamente de que seu discurso seria dispensável, para finalmente fazê-lo curto e de forma primorosa, nunca deixando de emitir um conceito original e definitivo sôbre o tema abordado e que ficará por muito tempo na mente dos que o escutam. Jânio faz o elogio de Juarez de maneira apaixonada, escandindo as palavras, com retórica e adjetivação farta, usando em geral a técnica de repetição. De vez em quando surpreende o povo com uma imagem originalíssima. Em Nova Hamburgo disse que o general não era pau de vai-vem. Em São Leopoldo disse que laços de família o ligavam ao Rio Grande do Sul: sua sogra era gaúcha e, apesar de sogra, merecia tôda sua estima. Houve um comício em que alguém o interpelou com voz um tanto alcoolizada, sôbre qualquer coisa em relação a Getúlio Vargas ou Ademar de Barros, não ouvi bem.

- O senhor está tonto ou mal informado - respondeu o orador, e prosseguiu seu discurso.

O homem insistiu:

- V. Exa. me dá licença para um outro aparte?

E o orador:

- Com muito prazer, mas lhe peço que antes vá até ali na esquina e tome um café bem forte para aclarar um pouco suas idéias.

E alguém, possivelmente uma autoridade qualquer da polícia ou do aeroporto, ou coisa parecida perguntou quantas armas havia na comitiva de Juarez Távora a bordo do DC3 da Cruzeiro do Sul.

— Armas? — Respondeu o interrogado, perplexo, sem entender.

E informou que na comitiva de Juarez ninguém usava armas, nem o general nem qualquer de seus auxiliares. Arma para que? A não ser que êle se referisse a essa terrível arma que é o voto secreto.

Tenho, porém, secretas razões para crer que o jornalista Osório Borba levava consigo, muito de indústria, um canivetinho para descascar laranjas.

Em Vacaria, Juarez foi recebido por uma cavalhada de gaúchos em trajes típicos. A vereadora Sandra Cavalcanti, em seu excelente discurso, disse que sua mãe a deixara vir sozinha na comitiva, como única representante do sexo feminino, porque uma comitiva de Juarez Távora só podia ser composta de gente direita.

Faixas com dizeres "PSD GAÚCHO COM JUAREZ" por todo lado. Em Caxias do Sul, um senhor idoso cai nos braços de Juarez, findo seu discurso:

- Juarez, há quanto tempo! - e seus olhos se enchem de lágrimas.

- Quantos anos? - pergunto.

- Trinta e dois - responde êle. E diz chamar-se dr. Olmiro Azevedo, desde 1913 não via Juarez Távora. Foram colegas no Colégio Julio de Castilhos, em Pôrto Alegre. O general riu de satisfação:

- Você se lembra do Nadir?

- Nadir?

- Aquele que guilochava feito rato e o professor mandava ficar de pé com as mãos atrás das orelhas. Que fim teria levado?

- Não tenho a menor idéia.

Dois dias e várias cidades depois, findo o comício em Alegrete, Juarez Távora abria os braços para abraçar o próprio Nadir.

Vários elementos da comitiva se adiantaram e foram misturar-se à multidão que aguardava Juarez Távora na cidade de Lages. Em pouco surgia o candidato, de pé num carro aberto, acenando para a multidão que o ovacionava. Os da comitiva aderiram aos aplausos e Juarez por engano acenou também para êles. Mas ao identificá-los, logo se teve:

— Isso não vale. E' claque - gritou.

No avião o comissário de bordo, um livro na mão, interrogava os passageiros, um por um:

— Sabe de quem é êsse livro? Olhei o autor: Montesquieu.

— Milton Campos — disse. Era.

Juarez volta ao Nordeste

Os candidatos da "Frente de Renovação Nacional" encerraram, ontem, a noite, a campanha eleitoral que vinham realizando pela Amazônia, com um comício em Belém do Pará durante o qual diversos oradores se fizeram ouvir.

Hoje pela manhã, Juarez e Milton Campos, acompanhados de sua comitiva, seguirão para São Luís, Parnaíba e Terezina, pernoitando na capital do Piauí, de onde retornarão ao Rio, depois de falar às populações dessas três cidades.

Mais adesões

Manifestaram sua adesão às candidaturas Juarez-Milton Campos mais os seguintes prefeitos municipais: João de Sousa Bacelar, de Entre Rios (Bahia); sr. Bel. Luiz G. Mendes Brasil, de Maracás (Bahia); sr. Paulo de Arruda Mendes, de Panorama (São Paulo); sr. Abdias Martin, de Ipú (Ceará); sr. José Manoel de Queiroz, de Angelim (Pernambuco), e sr. José Benevides Varela, de Santa Rita de Jacutinga (Minas Gerais).

Também hipotecou apoio aos candidatos da Frente de Renovação Nacional o sr. Mario de Sena Braga, subprefeito de Janaúba.

Comandos eleitorais

O "Comitê Mineiro Pró-Juarez-Milton Campos do Distrito Federal" está organizando comandos eleitorais que percorrerão a Zona da Mata, a partir do próximo sábado, 27 do corrente. Todos aqueles que queiram participar de tais caravanas ou que possam oferecer meios de transporte para as excursões deverão dirigir-se aos organizadores do movimento, pelo telefone 22-9527.

Rainha com Juarez

Propagandista da chapa Juarez-Milton Campos, a srta. Maria do Carmo Mendes, eleita Rainha dos Estudantes de Cataguazes, convidou o sr. Juarez Távora, a comparecer, como convidado especial, à festa de sua coroação.

Será imparcial

O governador Miguel Couto, do Estado do Rio, endereçou ao general Juarez Távora telegrama em que afirma que o Govêrno fluminense presidirá as eleições com absoluta imparcialidade. Diz êle: "Pode estar certo V. Exa. de que o Govêrno do Estado não permitirá a mais leve, a mais remota pressão, sob qualquer aspecto, no sentido de prejudicar os partidos políticos. E' decisão inabalável do Govêrno punir e afastar todo e qualquer servidor que se valha do cargo para fazer trabalho partidário. E felizmente essa orientação do Govêrno está sendo bem compreendida em todo o Estado, onde reina ambiente de tranqüilidade e absoluta segurança nas providências do poder público".

800 bancários no Comitê Mineiro: J-J

Realizou-se a inauguração anteontem, em Belo Horizonte, do Comitê Estadual dos Bancários Pró-Juscelino-Jango, com representação de cêrca de 800 bancários, inclusive do interior.

A solenidade deu ensejo a um grande comício, com a participação de aproximadamente 3.000 pessoas, havendo falado Jango, que estava de passagem pela cidade, e o líder bancário Magno Fernandes.

Soviéticos em Oslo

OSLO, 23 (AFP) - Chegaram ontem à noite a esta capital, a convite da Municipalidade local, dez representantes das municipalidades de Moscou e Leningrado, entre os quais os prefeitos dessas duas cidades.

Pede o PTB: união em homenagem à memória de Vargas

O Partido Trabalhista Brasileiro dirigiu ontem, uma proclamação ao povo, manifestando seu repudio às soluções extra-legais e concitando os trabalhadores à união, "na melhor homenagem a Getúlio Vargas, dentro da ordem e evitando tôdas e quaisquer provocações, em tôrno da grande batalha pela legalidade".

Salienta o manifesto petebista que "provocadores não nos terão como massa de manobra de seus tôrvos intuitos. Os que pretendem soluções de exceção e extra-legais, ter-nos-ão como adversários decididos na resistência aos seus programas de traição ao regime".

O MANIFESTO

A proclamação ontem dirigida ao povo pelo PTB, é a seguinte, em sua íntegra:

"TRABALHADORES:

Sentimo-nos no dever de nos dirigir ao povo brasileiro, principalmente aos trabalhadores nesse dia em que reverenciamos a memória de GETULIO VARGAS que com a sua fidelidade aos trabalhadores, com a sua inexorável marcha para o alcance das aspirações nacionais, deu a vida para que não tombasse a sua bandeira.

Vivemos dias de apreensão em que perigo a democracia! em que sofre abalos a liberdade e acima de tudo em que os trabalhadores vêem ameaçados os seus direitos de participação efetiva na vida brasileira.

Não desejamos nem queremos existir por existir. Somos um Partido que surgiu do próprio amadurecimento da consciência, e das aspirações dos trabalhadores e do povo brasileiro.

Sucedem-se os pretextos e as articulações para ferir as manobras dos setores insinceros e frustrados, esquecidos dos seus deveres para com a lei e a Nação.

Os provocadores não nos usarão como massa de manobra de seus torvos intuitos. Os que pretendem soluções de exceção e extra-legais ter-nos-ão como adversários decididos na resistência aos seus programas de traição ao regime.

A herança de GETULIO VARGAS só a usufruiremos, na Ordem e na Legalidade. Há um preito à vista em que se decidirão os destinos desta Pátria. Tendo presente o exemplo das lições do grande líder, há um ano sacrificado por aqueles que hoje reclamam novas intranqüilidades, urge que os trabalhadores animados da mesma coragem cívica do chefe imortal e inspirados no evangelho de sua renúncia certem fileiras para prosseguir sua obra em benefício dos humildes e para eternizar seu nome numa Pátria livre e digna.

Necessitamos de prudência e firmeza, determinação e coragem.

Necessitamos de prudência e firmeza, determinação e coragem.

E o Partido Trabalhista Brasileiro, dentro desses propósitos, cônscio de sua responsabilidade na conjuntura presente, conclama os trabalhadores e o povo em geral para hoje na melhor homenagem a GETULIO VARGAS, dentro da ordem, evitando tôdas e quaisquer provocações, a se unir em tôrno da grande batalha pela legalidade.

E ESSE POVO DE QUEM ELE FOI ESCRAVO, "NÃO MAIS SERÁ ESCRAVO DE NINGUÉM".

Rio de Janeiro, 23 de agôsto de 1955".

D. Sara vai visitar P. Alegre

A sra. Sara Lemos Kubitschek, presidente do Comitê Central Feminino pró Juscelino-Jango, viajará no próximo domingo para a cidade de Pôrto Alegre, onde visitará os núcleos eleitorais ali instalados pelo Movimento Trabalhista Feminino e orientados pela sra. Nenita Martins Ramos.

Homenagens

Várias homenagens estão sendo preparadas em Pôrto Alegre para recepcionar a presidente da campanha eleitoral feminina pró Juscelino-Jango.

Vítima de descortezia o embaixador da Índia em Washington

WASHINGTON, 23 (AFP) — O Departamento de Estado apresentou desculpas ao Embaixador da India e ao Govêrno indiano a propósito do incidente de Houston.

Num telegrama assinado pelo Secretário de Estado J. John Foster Dulles, o Govêrno dos Estados Unidos "exprimiu seu pesar" ao Embaixador da India em Washington, sr. Metha, e ao Govêrno indiano pela descortezia de que foi vítima o Embaixador, que foi solicitado a deixar o restaurante do aeroporto internacional de Houston porque apresentava o aspecto exterior de uma pessoa de cor.

Um porta-voz do Departamento de Estado declarou que as desculpas oficiais norte-americanas serão transmitidas pessoalmente ao sr. Metha pelo Embaixador dos Estados Unidos no México. O Embaixador indiano se encontra com efeito na capital mexicana.

Essas mesmas desculpas serão apresentadas ao Govêrno indiano pelo Embaixador dos Estados Unidos em Nova York, Delhi.

Um porta-voz do Departamento de Estado precisou que o inquérito efetuado a respeito do incidente estabeleceu que eram justificadas as desculpas norte-americanas.

AMÉRICO BRASILICO E [illegible] A. DE BULHÕES
ADVOGADOS — (Causas civeis e criminais) — Av. Presidente Vargas, 435 — 6.º andar, sala 603 — Telefone: 23-0932 ou 23-0578.

AVISO
Aos Passageiros de Bondes

Conforme foi prèviamente anunciado, e tendo em vista a contingência em que se encontra a Companhia de reduzir o serviço de bondes, será suprimido o tráfego na seguinte linha a partir de quinta-feira, 25 de agôsto:

Linha 7 — Jóquei Clube

CIA. FERRO CARRIL DO JARDIM BOTÂNICO

AVISO
AOS PASSAGEIROS DE BONDES

Conforme foi prèviamente anunciado, e tendo em vista a contingência em que se encontra a Companhia, de reduzir o serviço de bondes, será suprimido o tráfego nas seguintes linhas a partir de quinta-feira, 25 de agôsto:

Linha 69 — Aldeia Campista — Malvino Reis

Linha 63 — São Francisco Xavier.

CIA. CARRIS, LUZ E FÔRÇA DO RIO DE JANEIRO, LTDA.

O Que Se Diz:

...QUE o sr. Sobral Pinto escreveu cartas aos srs. Francisco Campos, Otavio Mangabeira e Raul Fernandes, concitando-os a trabalharem pela salvação do regime...

●

...QUE a carta do dito Sobral ao sr. Francico Campos reedita o apêlo de 6 de novembro de 1937 e começa pelas seguintes palavras: "Começo por lhe pedir, Campos, que tenha pena do Brasil"...

●

...QUE a cédula única, que aparentemente uniu PSD e UDN, não uniu, entretanto, a política de Barbacena, pois tanto o deputado Bias Fortes quanto o deputado José Bonifácio se manifestavam violentamente contrários à sua adoção...

Classificação de cargos: aprovadas 95 emendas

COMISSÕES DA CÂMARA

A Comissão de Serviço Público, em sessão plena, aprovou ontem as noventa e cinco emendas ao projeto dispondo sôbre a classificação de cargos do Serviço Público Federal, que lhe mereceram parecer favorável da subcomissão, estabelecendo prazo até hoje às dezoito horas para apresentação de destaques àquelas que tiveram parecer contrário, em número de duzentas e seis.

A deliberação foi tomada de acôrdo com sugestão do deputado Lopo Coelho, relator das emendas na subcomissão, ficando convocada nova reunião plena para a próxima quinta-feira, quando serão examinados os destaques que venham a ser encaminhados pelos demais membros do órgão técnico.

PARA EVITAR O TUMULTO

Começou dizendo o deputado Lopo Coelho que, somente anteontem, ficou pronto o avulso contendo o parecer ás emendas apresentadas e examinadas pela subcomissão, verificando-se que, cêrca de duzentas das referidas emendas, não estão enumeradas. Além do mais, há grande confusão em alguns dos textos, o que torna difícil, aos deputados, num primeiro exame, a discernir alguma coisa. Fêz, no entanto, o elogio da Imprensa Nacional, pela presteza com que atendeu ao pedido da comissão, no sentido da impressão do avulso dentro da maior urgência que fôsse possivel. Para evitar maior confusão, e tumulto, sugeria o exame naquele momento, apenas das emendas com parecer favorável, requerendo fôsse concedido o prazo para apresentação de destaques, o que foi deferido.

NÃO SERÃO ACEITAS NOVAS EMENDAS

Sugeriu, ainda o deputado Lopo Coelho, que se encerrasse o recebimento de emendas sem exceção, para que, assim, possa a Comissão trabalhar. Falaram outros deputados, inclusive os srs. Ultimo de Carvalho e Georges Galvão, solidarizando-se com o relator da sub-comissão. Ficou, por conseguinte, adiada a apresentação de destaques, aprovado a comissão as emendas com parecer favorável, em número de noventa e cinco.

NA COMISSÃO DE ECONOMIA

Foi discutido na Comissão de Economia, o projeto aprovando o Plano Nacional de Eletrificação, com parecer favorável do deputado Augusto de Gregório. Compareceu ao órgão técnico, tendo feito uma exposição sôbre o problema, o sr. Noé de Melo Freitas, Diretor Geral da Comissão de Energia Elétrica, do Rio Grande do Sul.

A MELHOR GARANTIA
Banco Financial do Brasil S. A.
Capital: Cr$ 30.000.000,00
RUA DO OUVIDOR N.º 69
CONTA CORRENTE POPULAR
Consultem nossas taxas

Mantido o veto sôbre funcionários que foram da FEB

CONGRESSO NACIONAL

Mais um voto parcial do Executivo foi mantido, na sessão de hoje do Congresso Nacional.

Trata-se de um inciso do projeto que modifica o parágrafo único da Lei que dispõe sôbre preferência em promoção ou melhoria para servidores públicos que tenham tomado parte em "operações de guerra".

O VETO

Tem a seguinte redação o dispositivo vetado:

"Igual benefício é concedido aos que prestaram serviços nas guarnições de navios de guerra, ou mercantes, que se hajam empenhado em operações bélicas ou de transporte, nas zonas conflagradas, e aos que, durante a guerra, exercendo suas funções civis no exterior, em outras zonas igualmente sujeitas às hostilidades militares, ali contribuiram para o esfôrço de guerra do país de maneira efetiva e relevante, oficialmente consignada nos termos do decreto-lei n. 6.795, de 17 de agôsto de 1944".

Nas razões do veto, diz o Presidente da República:

"Destarte, o Projeto beneficiando os que participaram ficta e simbolicamente do chamado esfôrço de guerra, deprecia e diminui o sacrifício e o valor dos que arriscaram a vida nos campos de batalha, com o que se cometeria uma grave injustiça ao confundir e igualar situações dispares".

E, assim, considera o dispositivo contrário aos interêsses nacionais.

A SESSÃO

O único orador da sessão foi o sr. Lopo Coelho, que defendeu o projeto, combatendo o veto porque reincide numa conduta condenável: os civis que lutaram são esquecidos. Salienta, ademais, que a inconstitucionalidade não foi invocada contra o dispositivo vetado nem, tampouco, apresentadas as razões da sua inconveniência.

O orador pediu que o Chefe do Govêrno deixasse de ser de tal maneira omisso em suas funções, vencendo as indisposições de saúde em certos momentos críticos da vida nacional, a fim de que possa, nessas oportunidades, receber os homens públicos que lhe ajudem a estudar as situações delicadas que o país atravessa.

Encerrada a discussão, foi interrompida a sessão por falta de número, constatando-se, cêrca das 15 horas, a existência de "quorum" e prosseguindo-se os trabalhos.

Procedeu-se à votação e à apuração que apresentou o seguinte resultado: a favor do veto, 146 votos; contra e 5 em branco.

NEUS
BORRACHUTADORA CONTINENTAL LTDA.
RUA DAS MARRECAS, 40
TEL. 22-0587 - RIO

DR. PEDRO DE ALBUQUERQUE
DOENÇAS SEXUAIS E URINARIAS
Rosário, 98 — De 1 às 4

Senador brasileiro em Londres

LONDRES 23 (AFP) — O senador brasileiro Carlos Gomes de Oliveira chegou hoje a esta capital por via aérea.

O sr. Gomes de Oliveira seguirá amanhã, igualmente por via aérea, para Helsinque, onde tomará parte na conferência parlamentar internacional.

Anticolpe

Toma posição o governador Antônio Balbino

"Não devemos ter mêdo de caretas"

SALVADOR, 23 — (Asap.) — O discurso do governador Antônio Balbino, na reunião dos prefeitos, constituiu um pronunciamento decisivo em favor da legalidade dos mandatos oriundos do voto livre do povo, conclamando os prefeitos a assumirem uma posição altiva frente às tensões políticas.

Acentuou que os que foram eleitos pelo povo, os que detem mandatos outorgados pelo povo, o governador, os deputados, os prefeitos e os vereadores, não podem e nem devem dar curso a pessimismo, quanto aos anseios e as aspirações dos brasileiros, acentuando ainda o seguinte: "Não podemos ter medo, os que fomos eleitos pelo povo, em pleito livre de caretas e arrengos dos inimigos do regime".

CANDIDATOS A PREFEITO

PÔRTO ALEGRE 23 (Asapress) — Os líderes pessedistas locais iniciaram, hoje, os entendimentos para escolha do candidato trabalhista à Prefeitura desta capital. O coronel Ernesto Dorneles, presidente do Diretório Regional, e o senador Lopes Brizola, presidente do Diretório Municipal, tomam parte nas deliberações.

Por outro lado, reuniram-se os líderes da Frente Democrática, integrada pelo PSD pela UDN e pelo PL, com o propósito de indicar um candidato comum ao mesmo pôsto.

E' possível, assim que, até o fim da semana sejam conhecidos os nomes dos candidatos das duas maiores fôrças políticas locais.

O SR. CLEOFAS EM RECIFE

RECIFE, 23 (Asapress) — Chegará, hoje, a esta capital, o líder udenista João Cleofas, que vem intensificar a campanha em favor da candidatura do general Juarez Távora, devendo, também, tratar do caso da sucessão municipal.

Tudo indica que a UDN homologará o nome do deputado Antônio Pereira para candidato à Prefeitura.

Negociações comerciais Brasil-Argentina

BUENOS AIRES, 23 (AFP) — O Embaixador do Brasil junto ao govêrno argentino, sr. Orlando Leite Ribeiro estêve hoje no Ministério das Relações Exteriores, onde foi recebido pelo embaixador Carlos Amaya, subsecretário dêsse Ministério.

Durante a entrevista foram analisados os diversos aspectos das relações entre os dois países e especialmente a negociações que se desenrolam atualmente nos integrantes da delegação comercial brasileira, que consideram como funcionários e técnicos argentinos o ajuste de um novo acôrdo comercial e financeiro.

RAIOS X
DR. VICTOR CORTES
Exames radiológicos em residências
TOMOGRAFIAS
Diariamente das 9 às 11 e das 14 às 17 horas
Rua Araujo Pôrto Alegre, 70 — 9.º andar
TEL.: 22-5330

Brizola define o golpe

PÔRTO ALEGRE, 23 (Asapress) — O deputado Leonel Brizola, que regressou do Rio, foi entrevistado pela reportagem da "Fôlha da Tarde" sôbre a atual situação política nacional, tendo feito as seguintes declarações:

"Não escondo que a situação no Rio apresenta sintomas da maior gravidade, sendo êste o pensamento também dominante no seio da Câmara dos Deputados. Infelizmente, chegamos à desoladora situação de que os ministros militares se tornaram, nestes dias, agentes de inquietação, pois outro efeito não têm tido, no seio da opinião pública, as sucessivas declarações dos Ministros da Guerra, da Marinha e da Aeronáutica, que procuram intimidar o Congresso, forçando-o a votar a chamada "cédula oficial", sob a alegação de que, sem ela, as eleições seriam fraudulentas.

Além da circunstância inadmissível de procurarem os ministros militares impôr questões fora de suas atribuições ao Poder Legislativo, o caso da "cédula oficial" constitui, na verdade, o motivo e o pretexto de que precisavam para o golpe e para a usurpação.

Por tudo isso, no meu entender, regresso do Rio com a impressão de que fôrças poderosas do próprio Govêrno Federal, em articulação com alguns Govêrnos estaduais, se acham decididas a levar à prática, antes mesmo do pleito, violências contra o regime.

Perguntado se acreditava que a Câmara dos Deputados aprove o projeto de cédula oficial, disse:

"Pelo que me é dado conhecer, a maioria da Câmara rejeitará a "cédula oficial", pois considera o caso uma questão de honra para a própria assembléia".

Convidado a precisar quais são as "fôrças golpistas" e se seus chefes se articulam somente contra o sr. Juscelino Kubitschek, afirmou: "O golpe também é contra o general Juarez Távora, porque êle, como solução não serve, imediatamente, para os que se consideram legítimos líderes do país. A linha avançada do movimento golpista está sendo dirigida pelo Lacerdismo, que presa o regime de exceção sem nenhum rudor".

Prosseguindo, declarou:

"Considero interados na linha do golpe o Ministro da Marinha, almirante Amorim do Vale; o Ministro da Aeronáutica, brigadeiro Eduardo Gomes; o Governador de Pernambuco, general Cordeiro de Farias; o Presidente da Câmara, deputado Carlos Luz; o Governador do Rio Grande do Sul, sr. Ildo Meneghetti, por intermédio do sr. Peracchi Barcellos; e também altos diretores da UDN.

Para desespêro de todos nós, existem fortes indícios de que o general Teixeira Lott tenha aderido ao movimento contra a Constituição, ou de que, pelo menos, estaria servindo de inocente útil".

Continuando a esclarecer seu ponto de vista, disse:

"O programa do golpe é o seguinte: através da cédula oficial, fazer o adiamento das eleições por três anos e instituição de um parlamentarismo "sui generis", com o que estaria assim durante êsse período Café Filho. Aliás, o jornal do sr. Carlos Lacerda já está publicando êsse programa".

DR. LAURO LANA
Doenças Internas — Radioscopia — Consultório: Av. Copacabana, 630 — Sala 203 — Diariamente de 8 às 11 horas — Telefone: 57-7413
Consultório: Largo São Francisco, 26 S. 413 1.º — Diariamente de 14 às 18 horas. Tel.: 43-3881

VIOLÊNCIAS NA BAHIA

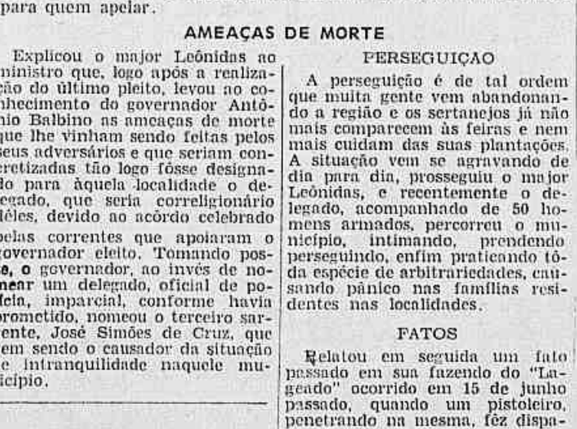

O ministro Prado Kelly toma conhecimento do clima policial reinante em Santa Maria da Vitória, através da palavra do coronel Leônidas Araújo

Violências no interior da Bahia: Kelly toma conhecimento

Dada a situação de intranquilidade atualmente reinante em S. Maria da Vitória, Estado da Bahia, onde há ausência completa de garantias de vida, estêve ontem em visita ao Ministro da Justiça, Prado Kelly, a quem explicou os atos arbitrários que vem sendo praticados pelo sargento de polícia militar designado para aquêle município, o major Leônidas de Araújo Castro, político e fazendeiro naquele rincão baiano.

Em sua conferência com o titular da pasta o chefe político daquela cidade pôs-lhe a par dos graves acontecimentos que estão se passando por lá em consequência da forte pressão policial que está sendo exercida contra êle, seus amigos e correligionários provocando pânico e desespêro nos mesmos que já não sabem mais para quem apelar.

AMEAÇAS DE MORTE

Explicou o major Leônidas ao ministro que, logo após a realização do último pleito, levou ao conhecimento do governador Antônio Balbino as ameaças de morte que lhe vinham sendo feitas pelos seus adversários e que seriam concretizadas tão logo fôsse designado para àquela localidade o delegado, que seria correligionário dêles, devido ao acôrdo celebrado pelas correntes que apoiaram o governador eleito. Tomando posse, o governador, ao invés de nomear um delegado, oficial de polícia, imparcial, conforme havia prometido, nomeou o terceiro sargente, José Simões de Cruz, que vem sendo o causador da situação de intranquilidade naquele município.

PERSEGUIÇÃO

A perseguição é de tal ordem que muita gente vem abandonando a região e os sertanejos já não mais comparecem às feiras e nem mais cuidam das suas plantações. A situação vem se agravando de dia para dia, prosseguiu o major Leônidas, e recentemente o delegado, acompanhado de 50 homens armados, percorreu o município, intimando, prendendo perseguindo, enfim praticando tôda espécie de arbitrariedades, causando pânico nas famílias residentes nas localidades.

FATOS

Relatou em seguida um fato passado em sua fazenda do "Lageado" ocorrido em 15 de junho passado, quando um pistoleiro, penetrando na mesma, fêz disparos de arma de fogo contra o seu empregado Antônio Sousa Gama, tomando-o por êle que se encontrava numa fazenda próxima de um seu amigo. Concluindo suas declarações afirmou o político baiano que não desejava para si, seus amigos e correligionários senão paz e tranquilidade a fim de que todos pudessem cuidar dos seus afazeres livres de quaisquer espécie de coações partidas de autoridades policiais que, ao invés de usarem seus cargos para assegurar a ordem, harmonia e tranquilidade nos habitantes da localidade, utilizavam-no, ao contrário, como instrumentos de coação e intimidação. E isso não estava certo.

PROVIDÊNCIAS DO MINISTRO

O ministro Prado Kelly, ouviu-o atentamente, e ao fim de suas declarações afirmou-lhe que iria transmitir ao governador Antônio Balbino as suas impressões sôbre os graves acontecimentos que acabava de tomar conhecimento, solicitando-lhe, ao mesmo tempo, as providências urgentes que o caso estava a requerer.

DR. PÉRICLES DE OLIVEIRA
CLINICA GERAL — DOENÇAS INTERNAS
Cons.: Av. 28 de Setembro, 214-A sob 101 (Lg. Maracanã)
Horario: de 14 às 16 horas
Telefone: 48-2864.
CONSULTAS POPULARES

Concurso para Técnico de Educação: invocada a lei

CÂMARA MUNICIPAL

A Secretaria de Administração abriu concurso para Técnico de Educação, aceitando inscrições de pessoas estranhas aos quadros da Prefeitura, quando a lei 532, define o cargo como de Magistério Primário e, portanto, reservado aos integrantes da carreira exclusivamente.

Frisando êsse ponto, a sra. Lígia Bastos requereu informações ao prefeito, perguntando os motivos pelos quais àquela Secretaria foi levada a aceitar inscrições para o concurso de elementos não pertencentes à carreira do Magistério. De acôrdo com as instruções do concurso — alega a sra. Lígia Bastos — serão obrigados ao concurso, inclusive, os técnicos atuais, alguns com mais de 20 anos de serviço que serão exonerados sumàriamente se não forem aprovados.

SÚMULA DA SESSÃO

O sr. Aníbal Espinheira chamou a atenção do prefeito para a construção de um barraco de madeira, na área de ventilação do prédio 508 da Av. N.S. de Copacabana.

O sr. Cônto de Sousa pediu que fôsse colocado na Ordem do Dia o projeto que manda pagar a Jovino Alves da Silva a indenização de 161 mil cruzeiros, por sentença judicial, em virtude de ter sido atropelado por um bonde da Prefeitura na Ilha do Governador, em consequência do qual perdeu uma perna.

O sr. Alvaro Dias congratulou-se com o sr. Sobral Pinto pela sua atitude em defesa das instituições democráticas e contra os movimentos golpistas.

O sr. Geraldo Moreira apresentou projeto de lei, instituindo o ensino democrático nos estabelecimentos de ensino, de todos os graus, da Prefeitura.

O sr. José Cândido elogiou o preleio, destacando, especialmente, sua oportunidade.

Os srs. Raul Brunini, Hélio Valcácer e Gama Filho trataram da questão do aumento de preços nas casas de esportes, contrariando lei municipal que tabelou êsses preços.

O sr. Odilon Furtado elogiou uma reportagem do DIARIO CARIOCA, focalisando os casos de tifo ocorridos no conjunto residencial do IAPC em Cachambi.

ORDEM DO DIA

Foi aprovado projeto de lei do sr. Odilon Furtado, considerando feriado municipal o dia 30 de outubro.

Ainda o sr. Wilson Leite Passos comunicou ter visitado a Colônia de Curupaiti, em cujo hospital existem cinco médicos para 800 leprosos ali internados. O Hospital está sem água há vários dias, sem assistência dentária e cuidados de higiene.

A sra. Dulce Magalhães pediu, de acôrdo com memorial recebido do Centro de Pequenos Servidores da Prefeitura, que os resíduos de trigo voltassem a ser distribuídos *in natura* pela Secretaria de Agricultura.

ROCHA MIRANDA SAÚDA D. SARAH

Expressiva homenagem recebeu domingo último em Rocha Miranda, populoso subúrbio carioca a sra. Sarah Lemos Kubitschek, quando da instalação de mais um Comitê Feminino pró-Juscelino-Jango. — Na foto, vemos a presidente do Comitê Central Feminino, quando cortava um artístico bolo que lhe foi oferecido pelas dirigentes daquele núcleo eleitoral. — (Foto de Ricardo para o DIÁRIO CARIOCA)

DE VOLTA AO SEU PÚBLICO!
GREGÓRIO BARRIOS
O REI DO BOLERO
canta às QUARTAS-FEIRAS às 20,30 e SEXTAS-FEIRAS às 20,10
na Rádio Mundial
GENTILEZA DA SANITÁRIA SUPER GLOBO
a pequena que vale por duas que agora vale milhões!
OUÇA TAMBÉM Gregório Barrios NA RÁDIO MAYRINK VEIGA SEGUNDAS AS 22,00 DOMINGOS AS 13,30 PROGRAMA Luiz Vassallo E NA TV. RIO-CANAL 13 TERÇAS-FEIRAS AS 21,30

24 de Agôsto

Diário de um Repórter

CASTELLO

ARMA MIRACULOSA

Uma frase do sr. Gustavo Capanema numa longa conversa destinada a morrer inédita:

— Ter a liberdade nas mãos é contar com uma arma miraculosa de efeitos infinitos.

O ÊXITO PESSOAL E OS OBJETIVOS

O sr. Daniel de Carvalho vê relação de causa e efeito entre o discurso do sr. Afonso Arinos, no plenário, anteontem, e o acôrdo que logo depois se anunciou.

— Algumas pessoas acharam o discurso falho, fraco. Eu não — disse. — Muitas vêzes é preciso sacrificar o êxito pessoal para alcançar os objetivos. Em política, o importante é atingir os objetivos e o Afonso, desta vêz, atingiu.

LOUCO NÃO

Numa conversa, disseram ao sr. Sobral Pinto que o sr. Carlo Lacerda era louco.

— Louco? Não! — disse o sr. Sobral.

E esclareceu:

— Quer ver por que êle não é louco? Nunca me atacou. Se fôsse louco, êle me atacava.

PORQUE O BRIGADEIRO TROCOU O TENIS PELA BICICLETA

Segundo pessoa que conhece na intimidade o brigadeiro Eduardo Gomes, abandonou êle o tênis, trocando-o pela bicicleta, porque não encontrando parceiro da mesma idade, sentia-se constrangido de perder para gente moça.

Denunciado novo golpe dos irmãos "Carreteiro"

ASSEMBLÉIA FLUMINENSE

O deputado Vasconcelos Tôrres, voltou, a criticar a administração das Frotas Barreto e Carioca, declarando que as referidas emprêsas continuavam atentando contra os interêsses do povo, com a retirada da linha Rio-Barreto e com a criação de lanchas velozes para cobrar mais caro.

Acrescentou que os dois fatos acima constituiam um "novo golpe dos Carreteiros contra a população de Niterói e São Gonçalo, desejando, finalmente, que fôssem rebaixados os preços das passagens logo que se esgotasse o prazo de três para o aumento em vigor, "êste assalto inominável".

CÉDULA OFICIAL

No expediente, o sr. Adolfo Oliveira foi à tribuna para comentar a aprovação da cédula oficial, declarando que, agora, não havia mais motivo para golpes contra as instituições, e dizer que a sua moção antigolpista da véspera estava de acôrdo com o discurso do líder Afonso Arinos. Em aparte, o sr. Vasconcelos Tôrres afirmou que os golpistas arranjariam outros pretextos dentro de breves dias.

APLAUSOS

Na reunião de ontem, o sr. Simão Mansur apresentou uma moção de aplausos ao governador Miguel Couto Filho pelo fato de haver se pronunciado favoràvelmente à adoção da cédula oficial, conforme entrevista concedida à imprensa. Da bancada do PSD, sòmente um deputado, o sr. João Carrerano, subscreveu a moção.

DIVERSOS

Falaram, ontem, nas pequenas comunicações: o sr. Raul Travassos, para dar notícia do resultado da reunião havida entre deputados e o Secretário de Saúde, sr. Angelo Bittencourt, para estudar uma melhor aplicação das verbas de subvenção declarando que, em princípio, ficara assentado que os hospitais considerados como regionais, por serem os maiores do Estado, seriam melhor aquinhoados, conforme a exigência dos seus serviços; o sr. Serpa de Carvalho, para protestar mais uma vez, contra o atraso no pagamento dos professôras contratadas pelo Estado; o sr. Emanuel Neves, que deu notícia do resultado da campanha havida em Bom Jesus para auxiliar o hospital da cidade, a qual, proporcionara uma arrecadação de 540 mil cruzeiros; o sr. Dail de Almeida, para justificar um projeto concedendo aposentadoria aos 25 anos de serviço aos carcereiros, investigadores, comissários escrivães e delegados.

INTERSTICIO E CRÉDITO

Na Ordem do Dia foram aprovados em discussão final, os seguintes projetos: n. 389, de autoria do deputado Ribeiro de Castro, dispensando o interstício regulamentar para as promoções do funcionalismo em outubro próximo; e n. 405, abrindo um crédito de Cr$ 11.413.681,00 suplementar a diversas verbas do Poder Executivo.

Campanha política do sr. Adhemar de Barros

S. PAULO, 23 (Asap.) — Ao que fomos informados, o sr. Adevar de Barros interromperá amanhã sua campanha eleitoral no Sul, a fim de realizar, às 20 horas, um comício em Bauru.

DR. BOAVISTA NERY
CLINICA MÉDICA
RUA ALVARO ALVIM, 21, 14.º and. sala 1.406 - Têrças, Quintas e Sábados, das 14 às 16 hs - Tel. 52-0150
Residencia Tel. 26-6888

In memoriam do ex-Presidente

S. PAULO, 23 (Asap.) — O major Newton Santos, presidente do diretório regional do PTB, distribuiu o seguinte comunicado:

"O Partido Trabalhista Brasileiro, ao ensejo do primeiro aniversário da morte do inesquecível presidente Getúlio Vargas, conclta seus correligionários e simpatizantes a dedicarem amanhã, quarta-feira, às 8,15 horas, um minuto de silêncio, em memória do grande estadista líder dos trabalhadores, na meditação de sua derradeira mensagem ao povo brasileiro, cuja emancipação econômica e social constituiu sua suprema aspiração, dedicou êle tôda sua vida e, em holocausto à salvaguarda das instituições ofereceu seu supremo sacrifício. Que Deus inspire os trabalhistas na senda do incessante labor e do respeito à ordem e à lei, para a consecução dos objetivos de grandeza e de progresso, pelos quais viveu e morreu nosso inigualável chefe".

MONUMENTO A GETÚLIO VARGAS

P. ALEGRE, 23 (Asap.) — Será inaugurado, amanhã, na Praça da Alfândega, o monumento mandado levantar pelo PTB à memória do ex-presidente Getúlio Vargas.

A cerimônia realizar-se-á às 20,15 horas, devendo falar na ocasião o coronel Ernesto Dorneles presidente do Diretório Estadual do PTB.

Ernani Fernandes Ferreira

†

Olivia Horta Ferreira, Gertrude da Costa Horta, espôsa e sogra, Osmar Fernandes Ferreira e Waldyr Fernandes Ferreira, filhos, e demais parentes, agradecem profundamente, a todos que os confortaram, por ocasião do falecimento de ERNANI FERNANDES FERREIRA, e convidam para a missa de 7.º dia que mandam celebrar em intenção da bondosa alma do seu querido espôso, genro e pai, no altar-mór da Igreja de N. S. do Rosário, na Rua Uruguaiana, dia 26 (Sexta-feira) às 9,30 horas. Antecipadamente agradecem a todos que comparecerem a êste ato religioso.

MUSICAL LÓIDE AÉREO
Ouça hoje e tôdas as quartas-feiras, às 22,05, pela RÁDIO NACIONAL
Uma oferta da nossa emprêsa brasileira de transporte

Diario Carioca

Diretor-Presidente, Horácio de Carvalho Júnior
Diretor Redator-Chefe: Danton Jobim

Fundado em 17 de julho de 1928

RIO DE JANEIRO, 24 DE AGOSTO DE 1955

A nossa opinião

O acôrdo da cédula única

Está resolvida, pelo compromisso dos líderes do PSD e da UDN, solenemente anunciados na Comissão de Justiça da Câmara dos Deputados pelos srs. José Maria Alkmin e Luís Garcia, a crise política suscitada pela inovação que se quiz introduzir no sistema de votação. Houve transigência em tôrno de uma sugestão do ministro Edgard Costa, presidente do Tribunal Superior Eleitoral e o campeão da chamada cédula oficial de votação. Tôda a campanha udenista, de reivindicação da inovação, se baseava na necessidade de atender à exigência da Justiça Eleitoral, que, do alto da sua notória sabedoria e da sua isenção essencial, declarara imprescindível a adoção da cédula única para que não fôsse o próximo pleito suscetível de impugnação no seu conjunto. Os três ministros militares, notadamente o honrado general Teixeira Lott, vieram a público para prestigiar o ramo do poder judiciário incumbido de realizar, fiscalizar e julgar a eleição, acentuando a necessidade de afastar o que se considerava serem as preliminares da fraude.

Pois bem, o ministro Edgard Costa sugeriu uma variante da cédula oficial de votação, que o PSD considerou aceitável por garantir a liberdade dos partidos de orientar seu eleitorado e de suprir as falhas da distribuição burocrática das cédulas, e a UDN, que se fundamentava na sua reivindicação na necessidade de atender ao presidente do TSE seguiu o mesmo caminho, coerente, portanto, com os motivos invocados para a sua campanha. A justiça foi respeitada nas suas fixações doutrinárias, dando as principais agremiações, conforme acentuou o sr. Luís Garcia, vice-líder udenista, um exemplo de compreensão e espírito cívico ao se submeterem ao conselho do poder isento.

Notou-se, aliás, nos meios políticos uma queda vertical da tensão que se criara um tanto artificialmente e as declarações, ontem feitas pelo sr. Edgard Costa e pelo general Teixeira Lott, plenamente satisfeitos com a fórmula assentada, desanuviaram de todo o ambiente.

Desta maneira, não se justificam as tentativas que se fazem na UDN para alterar a essa altura os compromissos livremente assumidos pelos seus líderes e plenamente assentados nos motivos da campanha. Se, aliás, a UDN tomar a iniciativa de violar o compromisso que o sr. Afonso Arinos tomou — e que só poderia tomá-los na qualidade de líder do partido, de que se acha investido e especificamente autorizado para as demarches da cédula oficial —, o PSD se sentirá perfeitamente à vontade para fazer funcionar, na Câmara, a esmagadora maioria parlamentar de que dispõe, juntamente com seus aliados, para repor o problema nos têrmos iniciais, que correspondem aos sentimentos mais profundos da agremiação majoritária.

Honra aos nossos bombeiros

A morte trágica do cantor americano no incêndio do "Vogue" fêz com que muitas pessoas recordassem pela repercussão do fato nos Estados Unidos. Dirão lá fora que o nosso Corpo de Bombeiros não funciona, é uma repartição burocrática ineficiente, servida por gente incapaz e material obsoleto. Esses comentários possíveis por certo viriam ferir os sentimentos do povo carioca, que se habituou a estimar e a aplaudir os nossos bravos soldados do fogo.

A verdade, porém, é que nos Estados Unidos têm acontecido tragédias piores. Não há muito um incêndio em Nova York vitimou mais de duzentos americanos. Em Chicago outro sinistro matou quatrocentas crianças. Portanto, as cinco vítimas do "Vogue", que tanto tocaram à nossa sensibilidade, não impressionam aos ianques, habituados a cenas muito mais dramáticas.

Quanto ao salvamento mediante escadas, êles lá conhecem a sua precariedade, motivo por que tornam obrigatórias nos arranha-céus áreas internas adequadas ao escoamento dos moradores em casos de fogo. As "Magirus" não resolveram o problema dos prédios de gabaritos mais altos. Não há, pois, como acusar o nosso Corpo de Bombeiros pela fatalidade. E o jovem que caiu do décimo andar não se suicidou. O coronel Saddock de Sá afirma que meia hora antes da queda do corpo o homem estava inanimado. Dava a impressão de ter desmaiado sôbre o parapeito do apartamento. Talvez tivesse sofrido intoxicação pelos gases ou sido vítima pelo calor.

Os nossos heróicos bombeiros não faltaram, ainda naquele transe, à confiança do povo carioca. Estiveram à altura das circunstâncias, embora não possam operar milagres, nem modificar as decisões do destino.

Casa do Estudante Brasileiro em Paris

FALANDO na cerimônia do lançamento da pedra fundamental do Pavilhão do Brasil, na Cidade Universitária de Paris, o professor Paulo Carneiro — que é o nosso delegado junto à UNESCO — ressaltou os esforços empreendidos através de anos pela Embaixada do Brasil na França para que se concretizasse a idéia da casa do estudante brasileiro. Sousa Dantas ("e' Ambaciatore delle grazie", na frase de D'Annunzio que ficou famosa e que o tornou famoso), Frederico Clark, Carlos Martins e Curo Prêto sucessivamente se empenharam junto ao Govêrno francês e — principalmente — junto ao Govêrno brasileiro para que construísse o pavilhão e se resolvesse, de uma vez, o problema do alojamento dos bolsistas e dos estudantes brasileiros.

São conhecidas as dificuldades com que lutam, no exterior, os nossos patrícios desejosos de se aperfeiçoarem no campo artístico ou científico. São numerosos e, às vêzes, irremovíveis os obstáculos à remessa de dinheiro, ao câmbio oficial, aos estudantes no exterior. Os auxílios de emergência — sujeitos às vicissitudes das verbas precárias e exíguas — não resolvem o problema fundamental: o alojamento. Só agora, com o início da construção da casa do estudante, é que, pela primeira vez, se localizou com realismo o problema.

Pela sedução mágica que exerce sôbre os brasileiros, pelos imensos recursos artísticos, científicos e técnicos que oferece às mais variadas vocações e especializações — Paris continua a ser o principal "foyer" de cultura para os nossos estudantes. E' lá, na velha **Paname** — apesar de tôdas as reviravoltas da política mundial — que se elabora, num filtro alimentado por veios seculares, aquela "civilização de qualidade", a que se referia Valéry e que constitui a melhor vacina contra as infecções que ameaçam a liberdade dos homens.

Por isso devemos desenvolver cada vez mais o nosso intercâmbio cultural com a França.

A construção da Casa do Estudante Brasileiro em Paris merece, portanto, o apoio total do Govêrno brasileiro e dos particulares capazes de auxiliar as nossas autoridades a resolver um problema da maior importância para a cultura nacional.

A omissão do presidente

O sr. Café Filho declarou recentemente que não presidiria a um Govêrno ditatorial. Essa afirmação significa apenas que o Chefe do Estado não está liderando o golpe. Convenhamos, porém, que isso não basta. O Presidente da República continua a pecar por omissão. O dever imposto pelo juramento constitucional é mais amplo. Implica na obrigação de defender as instituições.

E assim não está procedendo o sr. Café Filho. Uma coisa é não interferir faciosamente no problema sucessório. Outra, bem diferente, é ausentar-se da questão, estimulando, com sua displicência, a subversão do regime. Afinal, os golpistas sentem as costas quentes, apoiados no bafejo oficial. O Presidente nem ao menos procura impedir que os seus auxiliares mais poderosos tomem atitudes ostensivas contra os Poderes Legislativo e Judiciário, que ambos vêm sofrendo violentas críticas por parte de altas autoridades da República.

Que faz o sr. Café Filho em face dêsse incitamento à indisciplina e ao desrespeito à Constituição? Demite-se de suas funções, recolhendo-se ao silêncio mais comprometedor. Decididamente, não está à altura da suprema Magistratura da Nação.

AMPARO DE MENORES

MAURICIO DE MEDEIROS

NA série de benéficas iniciativas apoiadas pelo "O Globo" surge agora a que nasceu da sensibilidade do poeta Augusto Schmidt: — o amparo aos menores desamparados.

Certo, não é a primeira vez que essa doença social vem à baila. Mas desta vez a opinião pública está mais atenta ao problema e mais receptiva.

Ouvindo há dias Augusto Schmidt anunciar que serão brevemente instaladas cêrca de 100 créches nos vários bairros do Rio de Janeiro, para que as mães que trabalham, aí deixem os seus bebês — pude avaliar a extensão do problema que essa campanha pretende atacar, pois que vai desde o berço até a adolescência.

Talvez seja excessivo.

A criança de colo já está mais ou menos amparada pelos postos de puericultura e pelas creches que as fábricas são obrigadas a manter. O problema por seu aspecto social começa a partir do 3º ano de vida da criança, quando as suas faculdades psíquicas já se tornaram patentes e a ação do meio social vai plasmar a personalidade da criança. Embora alguns freudistas, que supervalorizam o binômio mãe-filho, sejam contrários às escolas maternais e jardins de infância — a maioria dos psiquiatras e dos pedagogos bem orientados julgam utilíssimas essas instituições, porque ensinam a criança a viver em sociedade e a adaptar se a êsse gênero de vida.

Quantas escolas maternais mantém aqui o Govêrno? Que eu saiba nenhuma. Quantos jardins de infância? No Rio de Janeiro creio que só um.

Em vez, pois, de créches, seria certamente mais útil na proteção à criança e no seu preparo para a vida real a criação de escolas maternais para crianças de 3 a 5 anos e jardins de infância para as de 5 a 7.

Mas o problema é tão vasto que a dificuldade está em escolher os seus pontos mais acessíveis.

Nenhum amparo mais eficiente a um menor abandonado do que, por exemplo, a adoção. E' frequente casais relativamente jovens sem filhos quererem adotar uma criança. O Código Civil os impede pois só permite adoção depois que os adotantes têm 50 anos. Também não é raro que casais com um só filho ou com filhos de um só sexo queiram adotar uma criança. O Código Civil os impede, pois só podem fazê-lo os casais acima de 50 anos sem prole legítima ou legitimada. De modo que a adoção que é um instituto de tão largos benefícios no amparo à infância abandonada, sofre entre nós tantas limitações, que se torna praticamente inútil.

Numa campanha do tipo da de "O Globo" haveria qeu pedir a modificação dessas disposições do nosso Código para dar mais elasticidade ao instituto da adoção.

Mesmo dentro de nosso sistema legal e nos limites em que se proporciona assistência aos menores, creio que, sem inovações, mas utilizando êsse movimento de opinião, seria possível ampliar e aperfeiçoar os serviços que a nossa Assistência a Menores já tem em função.

O primeiro dos grandes defeitos dêsses serviços é a promiscuidade entre menores vadios, por vêzes delinquentes, e menores entregues ao Serviço por carência de recursos econômicos dos pais. Desde logo surge uma dificuldade nesta última hipótese: — a tal admissão de menores que tenham pai vivo. E' um absurdo. Se os pais não têm meios de educar o filho, nada mais natural do que confiá-lo ao Estado. Seja apenas mãe viúva, solteira ou abandonada, seja o próprio casal a dificuldade econômica pode ser tamanha que êsse amparo do Estado se torne necessário.

E aí temos dois aspectos a mais no problema: — a falta de institutos separados para evitar promiscuidade e as exigências impostas pelo Serviço para receber e colocar menores econômicamente abandonados.

Manifesto meu franco entusiasmo pela campanha de "O Globo". Penso, porém, que ela deveria dimensionar-se a aspectos práticos de correção de deficiências e males daquilo que já existe no assunto.

Os recursos possìvelmente mobilizáveis na proteção dos menores abandonados seriam de enorme proveito se empregados, ao menos inicialmente, em corrigir o que já existe, sem pensar em criar coisas que, embora úteis, dispersariam esforços aproveitáveis.

Nesse, como em tantos outros problemas, pode-se repetir o velho conceito, o ótimo é inimigo do bom.

Attlee e o Partido Trabalhista

Paul Loby

LONDRES — Se o estado de saúde do sr. Clement Attlee permitir, o Partido Trabalhista o manterá à sua frente, julga-se nos círculos políticos.

O ataque de que foi vítima o líder trabalhista faz uns 15 dias provocou numerosas hipóteses e alguns observadores chegaram a afirmar que a sua sucessão já estava aberta. Ora, nada poderia dividir tanto o Partido Trabalhista como a escolha de um sucessor do sr. Attlee.

Reeleito para seu pôsto pelo grupo parlamentar socialista, depois das eleições de maio, o sr. Attlee manifestara o desejo de sòmente ser reconduzido ao seu pôsto até fins de outubro, mas aceitara finalmente retomar a direção do movimento trabalhista por prazo indeterminado.

Sua reeleição punha provisoriamente fim ao antagonismo entre a esquerda e a direita trabalhista, entre o sr. Aneurin Bevan de uma parte e os srs. Morrison e Gaitskell, representantes da ala moderada, de outra. Mas se seu estado de saúde obrigá-lo a renunciar, ao serem reiniciados os trabalhos parlamentares, uma crise se abriria de novo no seio do "Labour Party".

Normalmente, o sr. Herbert Morrison, um dos líderes da direita trabalhista e líder adjunto do partido, deveria lhe suceder. Mas o grupo parlamentar deveria confirmar sua escolha mediante votação. E ninguém ignora que o sr. Hugh Gaitskell, de 49 anos, ex-chanceler do Erário, aspira ocupar o lugar do sr. Attlee e considera que o sr. Morrison, com 67 anos, já é muito velho para assumir com vigor as funções de líder da oposição.

Por outro lado, por ocasião da votação no interior do grupo trabalhista, com certeza o sr. Bevan se apresentaria e obteria de 100 a 110 votos entre os 237 trabalhistas. Os votos da maioria arriscam-se a se dividir entre os srs. Morrison e Gaitskell.

Em certos círculos políticos sugere-se que uma quarta personalidade poderia, eventualmente, recolher a herança do sr. Attlee e cita-se, em particular, o nome do sr. James Griffiths, ex-Ministro das Colônias e do Trabalho, antigo mineiro, que não é bevanista nem antibevanista.

Mas daqui até à entrada parlamentar, podem se verificar numerosos acontecimentos, principalmente no congresso do "Labour", no começo de outubro vindouro.

Publicações

"Dackel Bassês", do sr. Alberto Apfel, é uma publicação interessante. O autor, dedicado, há longos anos, ao estudo da vida dos cães, pôs seu talento artístico a serviço dêsses animais. "Dackel Bassês" apresenta uma série de desenhos com poses, hábitos e expressões dos cachorros de diversas raças. Trabalho paciente, a êle o sr. Alberto Apfel deu todo o vigor da sua sensibilidade de artista em prol do amigo do homem. A publicação foi editada pelo próprio autor. Cada desenho tem versos em português e em alemão alusivos aos belos desenhos apresentados, desenhos em que se sente a alma do desenhista vigoroso, nos mínimos detalhes. A impressão foi feita por processo manual, o que concorre para maior valorização da publicação. Se os cães pudessem ler, certamente ofereceriam lauto almôço ao sr. Alberto Apfel.

Delegação comercial em visita à Escandinávia

Ultimam-se os preparativos para formação de uma delegação comercial, a qual visitará os países escandinavos, visando alcançar não só um maior contato amistoso como também fomentar o intercâmbio comercial entre o Brasil e os referidos países.

A delegação, que partirá do Rio a 17 de setembro próximo num dos aviões da Scandinavian Airlines System, percorrerá os grandes parques industriais, portos e centros de interêsse da classe.

Devido ao grande número de adesões nos altos meios industriais e comerciais, tem despertado o mais vivo interêsse e esperam-se bons resultados advindos dessa visita que merece pleno apoio dos meios competentes.

Ciência ao alcance de todos

DOENÇAS E O PSÍQUICO

NOS últimos anos a medicina deixou os velhos caminhos pelos quais os médicos procuravam principalmente em achar a fórmula físico-química das enfermidades, sua origem interna ou vegetativa que explicasse a doença ou pelo menos os seus sintomas.

A criatura enfêrma era sòmente vista pelo seu lado orgânico, e o competente psíquico, presente nestes casos era tomado como uma consequência lógica e natural do seu estado orgânico.

Com a evolução da medicina e o conhecimento real do homem enfêrmo advêm nos dias atuais da análise realizada por diversos ângulos, assim da sua constituição do seu comportamento psíquico e do ambiente em que vive.

O papel desempenhado pelos fatores psíquicos e em especial pelas emoções, desgostos e preocupações no determinismo das diversas afecções ou como agravantes dêstes estados, têm sido alvo de apurados estudos por parte dos médicos, e do seu conhecimento um novo conceito de terapêutica e profilaxia se firmou nos últimos anos.

A medicina em sua trajetória científica encara atualmente o estudo do ser humano em sua verdadeira totalidade: um bloco de funções de ordem genética, constitucional, mesológico e psicológico que se articulam, se completam e se solidarizam.

E' dêste ponto de vista que vamos considerar o edema agudo do pulmão, chamando a atenção para o componente psíquico emocional e a importância que realmente têm em muitos quadros de insuficiência ventricular esquerda.

Fisicamente a emoção se caracteriza por uma subida da pressão arterial, e neste momento é posta em prova a resistência dos tecidos prèviamente afetados, que se vencidos darão lugar à produção de distintas classes de lesões cardio-vasculares.

Consideramos o edema agudo do pulmão: para sua produção intervêm fatores condicionantes, como a sobrecarga do ventrículo esquerdo, e fatores desencadeantes, onde sobressaem entre muitos os fatores psíquicos e emocionais.

As causas psíquicas e emocionais atuando sôbre o sistema nervoso são responsáveis, em muitas circunstâncias, pela explosão do edema agudo do pulmão: é o caso do cardiopata esquerdo que durante o sono uma dispnéia aguda que se exacerba no: algum tempo e termina por uma expectoração rosada e espumante que o coloca em sério perigo de vida.

Estes enfêrmos em que se apresentam com regularidade noturna o edema agudo do pulmão o terror que volte a produzir-se o terrível acidente, é quem desencadeia a insuficiência agnea; é o caso dos cardíacos que em permanente estado de preocupações determinadas pelo seu estado em relações com a parte efetiva e econômica de sua vida, recicladas durante o dia pela convivência social explodem durante o sono.

Os pesquisadores explicam o mecanismo de desencadeamento do edema agudo do pulmão pelo fator emocional que influencia os mais distantes setores do organismo sôbre o aparelho cárdio-vascular sua influência é inegável: aceleração manifesta, fenômenos vaso-motores de constrição com aumento de pressão arterial, alterações do ritmo cardíaco, extra-sistoles, espasmo das coronárias, etc. Tôdas estas alterações trazem como consequência uma insuficiência ventricular esquerda e consequentemente edema do pulmão.

O equilíbrio cárdio-respiratório se faz normalmente através os núcleos hipotalâmicos por suas conexões descendentes e por intermédio do sistema vegetativo.

Os centros hipotalâmicos estão submetidos durante o dia à influência dos centros corticais que regulam e controlam sua atividade; durante a noite o centro respiratótic liberado da ação reguladora do centro cortical, e perturbado já em sua função provoca por via neuro-vegetativa o acesso.

Como o exemplo acima inúmeros outros fatores podem influir sôbre o resultado que se chama de enfermidade. Todos estamos frente a êles e se não o captamos é porque o esquecemos ou desconhecemos sua concorrência.

Devido a êstes fatos que atualmente os médicos dão grande importância ao comportamento psíquico do indivíduo uma vez que êste pode ter uma ação decisiva sôbre uma doença ou enfermidade que o mesmo é portador.

Livros Novos

"UM REPÓRTER NA A.B.I."

O escritor e jornalista sr. Vitor de Sá acaba de lançar um livro que poderá provocar vivos debates. O autor de "Rui e os Constituintes" e "O Grande Desconhecido" oferece-nos agora com o seu "Repórter na ABI" nova e vibrante faceta do seu espírito, como vigoroso planfetário. Na verdade, é de um panfleto que se trata, mas que em nada afeta, nem prejudica a existência do livro, a copiosa documentação com que o autor examina, desde que foi fundada até agora, sem omitir os seus aspectos essenciais, a Associação Brasileira de Imprensa. Começa com Gustavo Lacerda, seu inspirador, fundador e 1.º presidente e chega, finalmente, ao sr. Herbert Moses, cuja gestão deu motivo ao livro em aprêço. Passando por Francisco Souto, Dario de Mendonça, Barbosa Lima Sobrinho, Gabriel Bernardes, M. Paulo Filho e Alfredo Neves, que presidiram a ABI, Vitor de Sá chega à atual presidência. Criticando atos administrativos, o autor refere-se nas páginas da obra o seu temperamento combativo de cujas idéias se poderá discordar em debates de opiniões, mas em que se há, forçosamente, de reconhecer a sinceridade e o seu amor à classe a que pertence. E' êsse, principalmente, o grande mérito de "Um repórter na ABI".

EFEMERIDES

24 DE AGÔSTO

1648 — Morre, em Pernambuco, Antônio Felipe Camarão, um dos heróis da Guerra Holandesa.
1820 — Início da Revolução Constitucionalista de Pôrto.
1863 — Morre, no Rio de Janeiro, o ator João Caetano.
1882 — Morre, em São Paulo, o grande jornalista e tribuno abolicionista Luís Gama.
1915 — Morre, no Rio de Janeiro, Zeferino da Costa, mestre da pintura brasileira.
1954 — Suicida-se, no Rio de Janeiro, em consequência de tremenda crise político-militar, o presidente Getúlio Vargas.

A OPINIÃO DO LEITOR

A cidade não pagou ainda a dívida de Catulo

DO leitor Bernardino Agostinho Luz: "A companheira de Catulo da Paixão Cearense está ameaçada de despejo. Se não se quitar com o proprietário do prédio, terá, forçosamente, de se mudar para outro local. E ela não está em condições financeiras de satisfazer êsses pagamentos. Mudar-se-á, portanto. Mas acontece que na mesma casa onde, hoje, está morando a companheira de Catulo, viveu Catulo. Foi ali onde, durante longos anos produziu seus maravilhosos versos, compôs suas deslumbrantes canções. Depois de fazer um nome, depois de prestar à cidade e ao país um serviço inestimável, enriquecendo seu "folk-lore", elevando suas letras, dignificando sua cultura, morreu. E morreu pobre que, no seu tempo, essa coisa de fazer versos canções, obra de arte, não dava dinheiro a ninguém.

O poeta morreu pobre. Mas a casa onde durante tantos anos abrigou sua grande inspiração poética, ficou sendo como que um patrimônio histórico do Distrito Federal. Amanhã ou depois, se o zêlo do poder público não preservar aquele local que já entrou para as páginas da história, desaparecerá. E aquilo ali deve ser considerado de direito, como já o é de fato, um monumento histórico. Para isso são necessárias umas providenciazinhas iniciais. Em primeiro lugar desapropriar o imóvel. Em segundo, entregá-lo a um zelador conveniente. Ora, a Prefeitura, que gasta tanto dinheiro com coisas de somenos importância, menos urgente e menos necessárias, não ficaria de todo pobre, ou mais pobre, se casasse uns trezentos ou quinhentos mil cruzeiros na compra da casa onde Catulo viveu. E para administrar o patrimônio histórico nada mais indicado do que a própria companheira do poeta.

Tudo isso bem sei, já constituiu objeto de projetos de lei e requerimentos ao prefeito. A coisa está esperando sua decisão. Uma palavra, um ato do sr. Alim Pedro e a casa onde Catulo viveu será da cidade e a companheira do poeta não será mais despejada. Está tardando a providência. Não é de hoje que se fala que se pede, que se apela para o sr. Alim Pedro, a fim de ultimar a transação e até agora nada.

Acontece que a situação está chegando a um ponto crítico. Já o proprietário da casa mandou dizer à companheira de Catulo que não está mais disposto a esperar, que não acredita mais no interêsse da Prefeitura em desapropriar o imóvel, e que quer a casa ou os aluguéis atrasados.

Quero que o sr. Alim Pedro saiba dessa para que, assim, resolva de uma vez por tôda essa situação insustentável".

Prédio que ameaça ruir

Dos moradores do prédio 230, da Rua Haddock Lobo, recebemos o seguinte abaixo assinado que enviaram ao prefeito:

"Sr. dr. Prefeito do Distrito Federal — Os abaixo assinado, proprietários e moradores no edifício de apartamentos da Rua Haddock Lobo, 230 e Rua Domício da Gama, 5-térreo, 1.º, 2.º e 3º andares, sentindo a insegurança e o perigo de vida que estão correndo, vêm denunciar a V. Exa. o seguinte:

MANUEL DA SILVA ALVES RIBEIRO, cidadão português, usando a falsa qualidade de proprietário do prédio onde é dono de uma pequena garagem e um apartamento conjunto à mesma no terreo conforme consta de sua petição inicial de fls. 2 do processo n. 7.403.370/55 requereu licença para fazer reforma da garagem onde está instalada uma papelaria que lhe foi dada assentimento a título precário.

O sr. Diretor do Departamento de Edificações indeferiu êste pedido conforme consta do processo a fls 4. Recorrendo dêste despacho sendo concedida licença Guia 49-44 958 para fazer restritamente obras na dependência que requereu, tendo apresentado uma planta capciosamente preparada a fim de ludibriar o Departamento de Edificações.

De posse da licença, manhosamente tratou de demolir tôdas as paredes internas do apartamento abrindo duas portas externas, inutilizou todos aparelhos sanitários existentes na dependência, inutilizando ainda instalação de esgoto, água e gás, demoliu a parede divisória da garagem com o apartamento, cortou a viga de concreto que serve de base para a segurança do pis, dos apartamentos que ficam por cima. Em face destas irregularidades tenderam as paredes do 1º e 2º andares internas. Não foi só, retirou marquise alterando a fachada do prédio abalando sua estrutura.

Os proprietários prejudicados entraram com recurso no Departamento de Edificações e Engenharia e Obras n. 7.405.053/55 tendo em vista que o requerente não deu conhecimento ao Síndico das obras, e não teve consentimento dos condominos.

O sr. Diretor do Departamento mandou fazer a verificação de reclamação encontrando procedência do pedido dos proprietários de vez que as obras estavam oferecendo perigo aos seus moradores.

Usando dos poderes, mandou embargar as obras conforme edital de embargo afixado no local.

Sr. Prefeito, o requerente do processo 7.403 370/55, desrespeitando o edital de embargo, sorrateiramente retirou todo o material e utensílios pertencentes ao apartamento: banheira, vasos sanitários, fogão, portas, esquadrias, tijolos e tacos. A finalidade destas obras tem por fim a montagem de botequim vulgo (Caipira), local de permanência de alcoolatras, malandros e desocupados que perturbam a tranquilidade dos moradores do local. Moram no edifício mais de cinquenta pessoas que vêm solicitar de V. Exa. providências no sentido que seja recomposta a dependência danificada de acôrdo com a planta de construção do edifício, para que volte a tranquilidade de seus moradores, e punição aos infratores das leis municipais em vigor".

O Dia Astrológico

HOJE, 24 — Bom dia para fazer mudanças, impróprio para contratar casamento, como também será impróprio para tratar de negócios arriscados.

ACONTECERA' HOJE AO LEITOR:

Seguem-se as possibilidades felizes ou não, de hoje, com hora e números favoráveis, para os leitores nascidos em qualquer dia, mês e ano dos períodos abaixo:

PARA OS NASCIDOS:
ENTRE 22 DE DEZEMBRO E 20 DE JANEIRO:

Não inicie novas emprêsas, porque os aspectos astrológicos não são favoráveis. 10, 16 e 17; 43, 45 e 44 (horas e números).

ENTRE 21 DE JANEIRO E 19 DE FEVEREIRO

Saúde abalada e dificuldades nos negócios. 4, 5, e 8; 13, 14 e 15 (horas e números).

ENTRE 19 DE FEVEREIRO E 20 DE MARÇO:

Tarde difícil, para todos. 13, 14 e 15; 31, 41 e 51 (horas e números).

ENTRE 21 DE MARÇO E 20 DE ABRIL

Versatilidade, e trama de inimigos secretos. 7, 16 e 19; 33, 38 e 40 (horas e números).

ENTRE 21 DE ABRIL E 20 DE MAIO

Mau dia para viagens marítimas e para encetar negócios. 7, 8 e 9; 76, 17 e 19 (horas e números).

ENTRE 21 DE MAIO E 20 DE JUNHO:

Contrariedades domésticas e mal-estar. 10, 11 e 12; 22, 24 e 84 (horas e números).

ENTRE 21 DE JUNHO E 22 DE JULHO:

Manhã favorável, encontros providenciais. A tarde será de hipocondria. 6, 7 e 8; 33, 34 e 35 (horas e números).

ENTRE 23 DE JULHO E 23 DE AGOSTO:

Introspecção, idéia fixa e discussões domésticas. 1, 2 e 15; 36, 47 e 69 (horas e números).

ENTRE 24 DE AGOSTO E 22 DE SETEMBRO:

O dia não é de bons auspícios é preciso meditação. 4, 5 e 6; 31 e 51 (horas e números).

ENTRE 23 DE SETEMBRO E 22 DE OUTUBRO:

Espírito contraditório, incompreensão e aturdimento. 16, 17 e 19; 24, 26 e 27 (horas e números).

ENTRE 23 DE OUTUBRO E 22 DE NOVEMBRO:

Desastres sentimentais, aprensões. 8, 17 e 18; 44, 54 e 64 horas e números).

ENTRE 23 DE NOVEMBRO E 22 DE DEZEMBRO:

Possibilidades felizes de novas amizades. Disposição, aventureirismo e persistência de propósito. 14, 16 e 18; 14, 23 e 34 (horas e números).

MIRAKOFF

A televisão e seu impacto sôbre a política

THOMAS J. MARSHALL

WASHINGTON — Quase todos os senadores e deputados regressaram aos seus respectivos distritos, e o mais provável é que se dediquem com mais intensidade que em outros anos a fazer os preparativos necessários para conquistar a boa vontade dos eleitores e, assim, obter a reeleição na próxima batalha eleitoral.

A campanha política êste ano, apesar de não ser um ano de eleições, será mais forte que de costume por uma razão: a televisão e seu impacto sôbre a política.

Este último meio publicitário de chegar às massas, introduziu algumas modificações no tocante à familiarização do povo com as caras de muitos legisladores. E estes, por sua vez, chegaram à conclusão de que a televisão lhes proporcionou uma técnica completamente nova para manter-se em contato com os eleitores.

A parte isso, contudo, a televisão também exerceu um impacto direto, e, animados pelo exemplo dos seus colegas dos grandes centros de projetar-se no seio do povo por meio de televisão, os legisladores procedentes de zonas e distritos em que não há televisão decidiram contra-atacar essa deficiência apelando para um maior numero de programas radiofônicos com fitas magnetofônicas, escrevendo crônicas políticas para os jornais de seus respectivos Estados e cidades, e remetendo por correio cartas noticiosas dirigidas pessoalmente aos eleitores de seus distritos. Essas cartas são, de um modo geral, intituladas: "O Vosso Deputado Informa..."

No transcurso do último ano eleitoral, o número de gravações radiofônicas e de televisão originadas na colina do Capitólio, e remetidas por correio aéreo às estações de toda a nação, duplicou. O número das cartas noticiosas triplicou.

Como resultado dessa formidável corrente de informações que chega a todos os rincões do país, os eleitores dos Estados Unidos se encontram hoje em dia melhor informados que nunca sôbre as atividades dos legisladores nacionais.

Os senadores e os deputados, seja pela voz através do rádio ou pela expressão fisionômica através da televisão, se deram a conhecer a milhões de eleitores.

A prática de apresentar relatórios aos eleitores foi aceita como uma obrigação rotineira dos legisladores nacionais que se estabeleceram perto do Capitólio em Washington, estúdios para gravar discursos radiofônicos e reproduzir o rosto humano para a televisão.

Na última sessão do Congresso uns 60 senadores e uns 140 deputados figuraram entre os clientes regulares dêsses estúdios. Mais de duas mil gravações eletromagnéticas saíram semanalmente dos estúdios durante o transcurso da sessão legislativa.

Essas gravações são feitas em películas cinematográficas para as estações de televisão, e em fitas magnetofônicas para as rádio-emissoras. Algumas delas duram somente minutos, porém há outras que duram até meia hora.

Alguns legisladores informam aos seus votantes semanalmente; outros, quinzenalmente; alguns mensalmente, e ainda outros somente em ocasiões especiais.

Semanalmente, mais de 300 mil eleitores espalhados por tôdas as partes do país receberam cartas que lhes foram remetidas de Washington por seus deputados e senadores. Contudo, nem todos os membros do Congresso crêm na eficácia da informação regular por carta, rádio ou televisão. Alguns acreditam que esta classe de informação carece do calor, da simpatia e do magnetismo que emanam dos candidatos em pessoa.

Há outros que preferem responder prontamente a todas e cada uma das cartas que recebem de seus representados, embora às vêzes o volume de sua correspondência exceda de mil cartas diárias. Outros remetem constantemente cópias de discursos e documentos.

Ultimamente algumas pessoas sugeriram a idéia de que tudo isso significa uma evolução rumo à "democracia direta" da antiga Grécia e dos primeiros tempos de formação dos Estados Unidos. O certo é que se estabeleceu entre os legisladores e os eleitores um contato mais frquente e intenso. O Congresso dos Estados Unidos parece marchar mais em consonância com as correntes da opinião pública expressada em todos os setores da coletividade nacional.

S. A. DIÁRIO CARIOCA

Administração e Redação
AVENIDA RIO BRANCO N. 25
Sede Própria

SUCURSAL EM SÃO PAULO:
AV. IPIRANGA, 879 — 13.º ANDAR — SALAS 131 e 132
Telefones: 35-5369 e 36-4564

SUCURSAL EM BELO HORIZONTE
AV. AFONSO PENA, 774 — 3.º ANDAR — SALA 308

TELEFONES

Diretor-Geral	43-6465
Diretor Redator-Chefe	43-5574
Gerente	43-3930
Gerência	23-4643
Chefe da Redação	43-5574
Secretaria	43-5539
Política	23-1437
Economia e Finanças	23-3239
Reportagens	23-4472
Polícia	23-5062
Esportes e Suplementos	23-3239
Departamento Promoção e Vendas	23-3662
Depto. Gráfico	43-5609
Depto. de Publicidade	23-3763
Depto. de Publicidad	43-6357

ASSINATURAS
VENDA AVULSA

	Cr$
Número do dia	1,50
Anual	200,00
Semestral	120,00

BRASIL E PAISES DA CONVENÇÃO POSTAL

OUTROS PAISES

	Cr$
Anual	350,00
Semestral	200,00

RECLAMAÇÕES

Qualquer irregularidade de falta de jornais nas bancas ou entrega do DIARIO CARIOCA aos nossos assinantes deverá ser reclamada ao "Departamento de Promoção e Vendas" por carta ou pelo telefone 23-3662

VIAJANTES

Percorrem o interior dos Estados os nossos inspetores RUMUALDO PERROTA e GENARO MANSUR.

Debate em torno da taxação dos lucros extraordinários

'O diretor do Impôsto de Renda, pelas suas apressadas impressões transmitidas, demonstrou não haver examinado o assunto com o necessário cuidado, sob os aspectos econômico, financeiro e social' — diz o relator do projeto na Comissão de Finanças

O deputado Cesar Prieto, relator na Comissão de Finanças do projeto de taxação dos lucros extraordinários afirmou que «o atual diretor do Imposto de Renda, pelas apressadas impressões transmitidas» em sua recente entrevista, «demonstrou não haver examinado o assunto com o necessário cuidado, sob os aspectos econômico, financeiro e social».

DECLINIO DA ARRECADAÇÃO

E só por êsse motivo se expressa de maneira pessimista, o que é natural, por isso que a arrecadação de janeiro a maio de 1955, sob a responsabilidade de S. S., com taxas sobremodo elevadas neste exercício, é inferior à de igual período de 1953 e 1954, como se observa das informações prestadas à Câmara dos Deputados pelo sr. Ministro da Fazenda».

— «Se a solução prevista no Substitutivo não fosse de ordem econômica e social, aí sim, com o pressionamento violento dos lucros extraordinários, por meio da respectiva taxação, êles diminuiriam sensivelmente, afetando, como não poderia deixar de ser, a arrecadação normal da pessoa jurídica, pessoa física e fonte. Além do mais, nos exercícios subsequentes ao primeiro, o próprio imposto extraordinário serviria para diminuir sensivelmente a base para a incidência normal, uma vez que êle seria considerado, como elemento dedutível, despesa da entidade.»

SOLUÇÃO

— «Justamente, a solução de ordem econômica e social, que obrigará a emprêsa a pagar o imposto normal em função dos resultados apurados, distribuindo aos sócios ou acionistas, na parte que couber, não lucros ou dividendos, mas sim cotas ou ações decorrentes do aumento do capital, mediante tributação especial, fará que as reservas ou lucros em suspenso sem incidência imediata na pessoa física ou na fonte, como ocorre agora, passem, pelo regime de capitalização forçada, a oferecer, em 5 anos, cêrca de 7 bilhões de cruzeiros de arrecadação».

— «Num país como o Brasil, onde a especulação é a principal responsável pela existência dos lucros extraordinários, não é possível que tão importante assunto seja examinado ùnicamente em função do estreito e duvidoso sentido fiscal. Mais interessa ao povo em geral o desenvolvimento econômico, com a maior produtividade, preços mais acessíveis, padrão de vida menos angustiante, aumento do mercado de trabalho e moeda sem desvalorizações violentas, do que entregar ao Banco do Brasil alguns bilhões de cruzeiros, que sumirão, sem ninguém saber como, aliás como vem ocorrendo com os 45 bilhões de cruzeiros dos ágios».

O ENCARECIMENTO

— «O problema do encarecimento do custo da vida resulta da produção insuficiente que prestigia a especulação. Enquanto a nossa produtividade não atingir níveis razoáveis, haverá sempre a procura imoderada dos consumidores, que, assim, prestigiarão a elevação dos preços. Temos, portanto, que lutar pelo desenvolvimento das fontes de produção e pelo abastecimento regular dos centros de consumo, de modo a ser restabelecida a concorrência comercial ou seja a lei da oferta».

— «E o único meio de elevar a produtividade nacional é a política, rigorosa e sem exceção, dos investimentos econômicos em setôres de real utilidade nacional. Nos últimos 4 anos foram mal aplicados 58 bilhões de cruzeiros em imóveis que, geralmente, só servem às classes mais abastadas, nesta Capital e em São Paulo. Cada edifício de apartamentos construido, no valor de 50 milhões de cruzeiros, dá emprego a 2 porteiros e 2 serventes. E uma fábrica, nesse montante, possibilitará trabalho a 1.000 operários, além da produção e outros benefícios sociais».

— «Precisamos acabar com a mentalidade unilateral do Govêrno, de que uma vez suprido o Erário de meios financeiros para atender às despesas administrativas, sob a sua responsabilidade, não devem considerar concomitantemente, os graves problemas da coletividade, seja sob o aspecto econômico ou social. Impõe-se a harmonia entre os interêsses públicos e particulares, fazendo que a recuperação financeira do país resulte da prosperidade e da solidez da nossa economia».

SONEGAÇÃO DE BILHÕES

— «A concluir devo esclarecer que é natural o sacrifício da arrecadação do Imposto de Renda, a despeito da última majoração de taxas, pelo fato da fiscalização dêsse tributo ter permanecido inativa, de ordem superior, de setembro do ano passado até junho de 1955. Assim, a sonegação aumentou em alguns bilhões de cruzeiros e será inevitável, diante da ineficiência fiscal, novos onus para o povo. Há uma diferença enorme entre uma solução econômica que interessa à coletividade e outra que só atenda às injustificadas precariedades do Erário».

— «As Comissões de Economia e de Finanças, aprovando o Substitutivo dos Líderes, objetivaram disciplinar e coibir o abuso do poder econômico, de acôrdo com a conjuntura nacional, a fim de que as populações tenha os seus mais agudos problemas de manutenção resolvidos ou pelo menos suavisados.

— «Se o Fisco necessita de mais 5, 10 ou 15 bilhões de cruzeiros para regularizar o Orçamento da União, basta que adote providências no sentido do aperfeiçoamento do seu sistema de arrecadação e fiscalização, cobrando sem exceção impostos devidos pelos que ainda conseguem se enriquecer à custa da omissão ou da precariedade fiscal. E os órgãos do Imposto de Renda, contando com os funcionários capazes e dedicados, está em condições de cumprir essa missão do mais alto interêsse para a Fazenda Nacional».

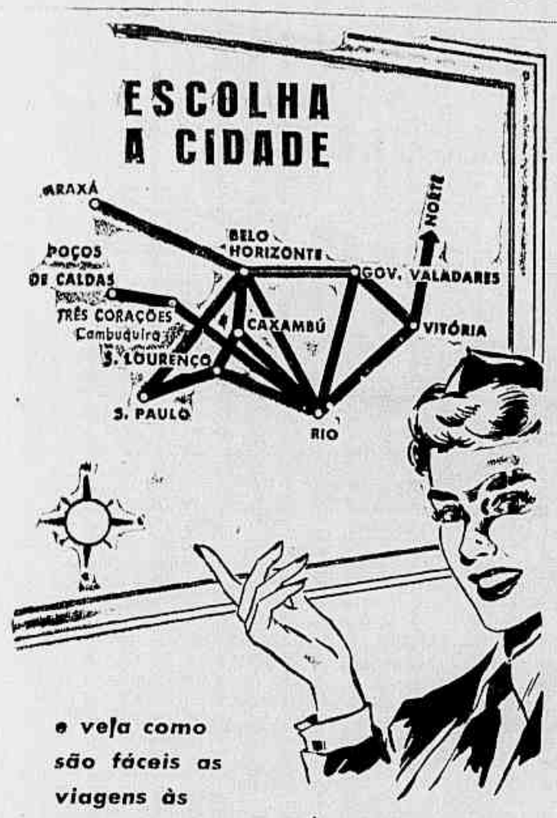

e veja como são fáceis as viagens às

ESTAÇÕES DE ÁGUAS

pela "NACIONAL"

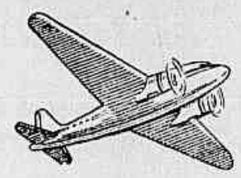

Seja qual fôr a época do ano em que o Sr. deseje viajar às estâncias balneárias de Araxá, São Lourenço, Poços de Caldas, Caxambú, Cambuquira ou Lambari, estarão sempre às suas ordens os exemplares serviços da NACIONAL TRANSPORTES AÉREOS.

Mas, as ligações entre êsses municípios realizadas, em poucos minutos, pela "NACIONAL", oferecem mais um motivo de atração para as suas férias, porque o Sr. poderá extender o seu passeio às várias cidades durante a mesma temporada.

Consulte a nossa agência.

NACIONAL

TRANSPORTES AEREOS

Rua Sta. Luzia, 685-B - Tel. 32-7399

Rio de Janeiro

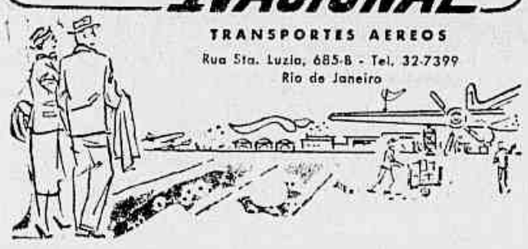

Mercados e Cotações

CAMBIO LIVRE

O mercado de câmbio livre, funcionou, ontem, estável e no fechamento paralisado.

BANCOS PARTICULARES

Abertura		
Dólar, venda	73,50	—
Dólar, compra ..	71,50	—
Libra, venda	201,00 a 202,00	
Libra, compra ..	195,00 a 196,00	

Fechamento

Dólar, venda	73,30 a 73,50	
Dólar, compra ..	71,30 a 71,50	
Libra, venda	201,00 a 202,00	
Libra, compra ..	195,00 a 196,00	

Labels affixada pelo Banco do Brasil de Bonificações conforme instrução n. 114 da SUMOC.

	2a. Cat.	3a. Cat.	4a. Cl.
USa	18,70	24.70	31,70
Inglaterra, Libra	52,360	69.160	88.760
Suiça	4,3608	5.760	7.3924
US$ Conv.	17,19	22,95	29,67
França	0,0491	0.0655	0,0847
Bélgica	0,3406	0.4548	0.5880
Dinamarca	48.132	64.260	83.076
Suécia	3.3249	4.4390	5.7388
Libra Islândia	48,132	64,360	83.076

CAMBIO

O mercado de câmbio oficial funcionou, ontem, em posição estável e sem alterações nas taxas. O Banco do Brasil para cobranças vencidas em geral para remessas e cotas autorizadas declarou vender libras à vista para entrega [illegible] a Cr$ 52.69,60 e dólares a Cr$ 70,82. Aquele Banco comprava letras de exportação a Cr$ 51.4080 sôbre Londres e a Cr$ 18,30 sôbre Nova York.

O Banco do Brasil afixou as seguintes taxas:

Fechou inalterado.

	Venda	Comp.
Libra	52.6960	51.4080
Dólar	18.82	18.36
Escudo	0.6607	0.6328
Franco suíço	4.4269	4.2834
Peso uruguaio	5.5846	5.5763
Florim	4.9719	4.8504
Marco	4.5061	4.3960
Franco belga	0.3799	0.3639
Coroa sueca	3.6402	3.5513
Coroa tcheca	2.6139	2.55
Coroa dinamarquesa	2.749	2.6340
Franco francês	0,0538	0.0525
Peso argentino	1.3520	1.3161
Peso boliviano	0,3137	—

OURO FINO

O Banco do Brasil comprou ontem a grama de ouro fino na base de 1.000 e 1.000 em ouro ou amoedado ao preço de Cr$ 20.81,76.

Câmara Sindical

Registraram-se as seguintes médias cambiais em 20 do corrente.

Países	Mercado Livre
América do Norte, Dólar	74,49
Dinamarca, Coroa	9,10
Inglaterra, Libra	204,00
Portugal, Escudo	2,6183
Suíça, Franco	17,40
MERCADO OFICIAL	
América do Norte, Dólar	18.82
Alemanha, Marco	4,4810
Dinamarca, Coroa	2,7499
França, Franco	0,0538
Inglaterra, Libra	52,6452
Suécia, Coroa	3,6402
Suíça, Franco	4,4269
Uruguai, Peso	5,6772

MOEDAS

Suíça, Franco	18,00

Bôlsa de valores

O mercado de Títulos reguiou, ontem, em condições estáveis, com procura bastante ativa e negócios muito desenvolvidos. Regularam as apólices da União calmas e as Obrigações de Guerra firmes e melhoradas. As apólices de sorteio de São Paulo e Minas, ficaram paralisadas e fracas, com as ações em evidência em situação instável, apenas as da Ferro Brasileiro tendo ficado firmes.

VENDAS REALIZADAS ONTEM:

União	Cr$
9 Unif.	700,00
56 D. Emis. Nom.	695,00
3 Idem port.	812,00
13 Idem	815,00
32 Idem	820,00
10 Idem - Emp. Ant.	775,00
532 Idem	780,00
11 Idem	785,00
1 Reajust. Cr$ 500	340,00
344 Idem Cr$ 1.000	815,00
144 Idem	817,00
OBRGS.:	
8 T. Nac. 1939	850,00
20 Ferroviárias	825,00
23 Idem	830,00
1 Guerra Cr$ 500	420,00
20 Idem Cr$ 1.000	840,00
50 Idem	845,00
72 Idem Cr$ 5.000	4.250,00
60 Idem	4.260,00
ESTADUAIS Apls.	
155 Minas - Popular	200,00
96 Minas 1934 pl. 3a. S.	400,00
6 Pernambuco	48,00
34 Idem	49,00
32 São Paulo	168,00
50 Idem	169,00
2 Idem	170,00
6 Idem 4.o Cent.	335,00
250 Idem Unif.	572,00
50 Idem	573,00
120 Idem Uniformizadas	814,00
MUNICIPAIS DO D. FEDERAL:	
250 Dec. 1535	175,00
13 Emp. 1931	168,00
480 Idem	176,00
Div. Particular:	
BANCOS: Ações:	
5 Brasil Cr$ 200	945,00
110 Mercantil do Rio de Janeiro Cr$ 200	450,00
COMPANHIAS: Ações:	
18.014 Cia. de Acidos Nom. Cr$ 100 — Intef.	655,00
59.878 Idem C/405	655,00
150 C. Brahma Ord. Cr$ 200	705,00
150 Idem	710,00
230 Idem Pref.	690,00
59 Idem	700,00
10 Cimento Aratu Cr$ 1.000	1.045,00
18 D. Santos Nom. Cr$ 200	205,00
341 Idem port.	200,00
100 Ferro Brasileiro Cr$ 200	415,00
270 F. e L. Minas Gerais Cr$ 200	145,00
100 Idem	147,00
200 Harkson Indústria e Comércio KHON ... Cr$ 200 - Ord.	600,00
25 Mesbla Cr$ 200	226,00
350 Minas S. Jerônimo Cr$ 100 - Pref.	57,00
513 Motorista União Comercial Importadora Cr$ 200	200,00
11 Orbis Publicações Cr$ 25.000,00	1.000,00
50 Paulista de Fôrça e Luz Cr$ 200	190,00
58 Idem	198,00
165 Sid. fl. Mineira pt. Cr$ 1.000	1.400,00
410 Direitos de Subscrição Cia. B. Mineira	195,00
104 Idem	198,00
15 Idem	200,00
2 Sid. Nacional Cr$ 200	205,00
200 Sul Mineira de Eletricidade Cr$ 200 pref.	135,00

CAFE

O mercado de café disponível funcionou, ontem, fraco, registrando-se baixa expressiva nas cotações. O tipo 7, passou a ser cotado pela comissão de preço a base Cr$ 295,00 por 10 quilos e durante os trabalhos não houve vendas. Fechou inalterado. O movimento verificado foi o seguinte: Entradas ... 21.054 sacas, sendo 1.450 pela Leopoldina e 19.604 pela Estrada de Rodagem. Embarques 11.357 sacas, sendo 5.450 para a América do Norte; 3.192 para a América do Sul e 2.715 para a Europa. Existência 807.293. Café despachado para embarques 64.052. Café revertido ao mercado 2.447 sacas.

Cotação por 10 Quilos

Tipo 2	355,00
Tipo 3	343,00
Tipo 4	331,00
Tipo 5	319,00
Tipo 6	307,00
Tipo 7	295,00
Tipo 8	283,00

PAUTA. — Estado de Minas — comum Cr$ 29,70 idem fino Cr$ 42,65. E. do Rio café consumo Cr$ 29,00.

CAFE' A TERMO

ABERTURA

	Vend.	Comp.
Agôsto, 1955	S/V	312,00
Setembro, 1955	322,00	317,00
Outubro, 1955	328,00	322,50
Novembro, 1955	332,00	326,50
Dezembro, 1955	S/V	327,50
Janeiro, 1956	S/V	330,00

Mercado - Firme.
Vendas - Nada.

FECHAMENTO

	Vend.	Comp.
Agôsto, 1955	S/V	S/C
Setembro, 1955	322,00	S/C
Novembro, 1955	327,00	S/C
Dezembro, 1955	330,00	S/C
Janeiro, 1956	331,00	S/C
Outubro, 1956	332,00	S/C

Mercado - Paralisado.
Vendas - Nada.

AÇUCAR

Esse mercado funcionou, ontem, firme e com os preços inalterados. Entradas nada. Safdas 13.006. Existência 45.481 sacas.

Cotações por 10 quilos

Branco cristal 375,00 e mascavos 700,00 e cristal amarelo 352,00.

Algodão

O mercado de algodão em rama, reagiu, ontem, firme e com os preços inalterados.

Entradas nada. Safdas 135. Existência 19.995 fundos.

COTAÇÕES POR 10 QUILOS

Fibra longa:	
Seridó, tipo 3	435,00 a 445,00
Seridó, tipo 4	425,00 a 435,00
Fibra média:	
Sertões, tipo 3	410,00 a 420,00
Sertões, tipo 5	nominal
Ceará, tipo 3	Nominal
Ceará, tipo 5	Nominal
Fibra curta:	
Matas, tipo 5	335,00 a 340,00
Matas, tipo 5	340,00 a 345,00
Matas, tipo 3	Nimonal
Matas, tipo 5	365,00 a 370,00

GENEROS

O mercado de gêneros alimentícios funcionou, ontem, com o seguinte movimento:

	Entr.	Saídas
Feijão, sacos	3.522	—
Arroz, sacos	2.900	—
Milho, sacos	6.250	—
Açúcar, sacos	17.417	—
Farinha, sacas	38.733	—

Mercados estaduais e estrangeiros

LONDRES, 23

Abertura:

Londres, á vista por £, sôbre:
Nova York, á vista por Libra 2.7862 comp. e 2.7868 vend.
Buenos Aires, por P. 38.75 comp. e 39.00 vend.
Montevidéu, por P. 9.04 comp. e 9.09 vend.
Rio de Janeiro, livre Cr$ 195,00 comp. e 205,00 vend.
Canadá, por 2.7468 comp. e 2.7481 vend.
Berna, por 12.1562 comp. e 12.1587 vend.
Bruxelas por F. 139.00 comp. e 139.05 vend.
Estocolmo, por Kr. 14.3812 comp. e 14.3837 vend.
Copenhague, por Kr. 19.3425 comp. e 19.3475 vend.
Amsterdam, tel, por 10.5975 comp. e 10.60 vend.
Paris, tel, por 973.00 comp e 973.25 vend.
Gênova, por L. 1.730 comp. e 1.740 vend.
Madri, por P. 30.60.
Lisboa, por Escudo, 80.05 comp. e 80.15 vend.
Praga Kr. 20.00 comp. e 20.25 vend
Berlim marco blo. 11.6987 comp. e 11.7012 vend.
Oslo, por Kr. 19.99 comp. e 19.9950
LONDRES, 23
Londres á vista, por £, sôbre:
Nova York, á vista por Libra 2.7862 comp. e 2.7868 vend.
Rio de Janeiro, livre por Cr$ 195,00 comp. e 205,00 vend.
Buenos Aires, por P. 38.75 comp. e 39.00 vend.
Montevideu, por P. 9.04 comp. e 9.09 vend.
Berna, por 2.7475 comp. e 2.7481 vend.
Amsterdam, por F. 10.6012 comp. e 10.6037 vend.
Oslo, por Libra Kr. 19.99 comp. e 19.9950 vend.
Madri, por P. 30,60.
Lisboa, por Escudo, 80.05 comp. e 80.15 vend.
Paris, tel, por 973.25 comp. e 973.50 vend.
Gênova, por L. 1.74050 comp. 1.74150 vend.
Bruxelas por F. 139.00 comp. e 139.05 vend.
Estocolmo, por Kr. 14.3837 comp. e 14.3862 vend.
Copenhague, por Kr. 19.3450 comp. e 19.35 vend.
Berlim marco bloq. 11.6987 comp. e 11.70 vend.
Praga por Kr. 20.00 comp. e 20.25
NOVA YORK, 23
Abertura:
Londres, telegráfica por Libra 2.7856 comp. e 2.7868 vend.
Rio de Janeiro, por Cr$ 1.35 comp. e 1.38 vend.
Montreal, tel, por 1.0137 comp. e 1.9862 vend.
Bélgica, tel, por 1.9862 comp. e 1.9875 vend.
Paris, tel, por P. 0.2830 comp. e 0.2862 vend.
Estocolmo tel, por Kr. 19.32 comp. e 19.34 vend.
Madri, oficial por P. 2.36.
Berna, tel, por F. 23.33 comp. e 23.34 vend.
Lisboa, tel por Esc. 349 comp. e 350 vend
Amsterdam, tel, por 26.11 comp. e 26.13 vend.
Montevideu, tel, por P. 30.25 comp. e 30.37 vend.
NOVA YORK, 23
Fechamento:
Nova York, sôbre:
Londres, telegráfica por Libra 2.7856 comp. e 2.7868 vend.
Montreal, tel, por $ 1.0137 comp. e 1.0143 vend.
Rio de Janeiro, por Cr$ 1.35 comp. e 1.39 vend.
Lisboa, telegráfica por Escudo 3.49 comp. e 350 vend.
Montevideu, tel, por P. 30.12 comp. e 30.37 vend.
Estocolmo tel por 19.32 comp. e 19.34 vend.
Buenos Aires, tel, por P. 7.12 comp. e 7.22 vend.
Paris tel por F. 0.2830 comp. e 0.2862 vend.
Berna, tel, por F. 23.33 comp. e 30.50 vend.
Madri oficial, por 2.36.
Amsterdam, tel, por 26.11 comp. e 26.13 vend.
Bélgica, tel, por 1.9875 comp. e 1.9900 vend.
BUENOS AIRES, 23
Mercado livre para transferências e pagamento de serviços financeiros.
Fechamento:
Sôbre Londres á vista por £:
Taxad e compra (P) — 9.32
Taxa de venda (P) — 9.42
Sôbre Nova York á vista por dólares
Taxa de venda (P) — 340,00
Taxa de compra (P) — 340,50
MONTEVIDEU, 23
Fechamento
Sôbre Londres á vista por £:
Taxa de venda (P) — 38.95
Taxa de compra (P) — 38.96
Sôbre Nova York á vista por dólares
Taxa de compra (P) — 1.395,00
Taxa de venda (P) — 1.394,75

CAFE'

SANTOS, 23

	Hoje.	Ant.
N. 4 - S/Descrição	366,50	368,50
N. 4 - Est. Santo	426,50	426,50
N. 4 - Santos Riado	403,50	403,50
Mercado	Est.	Est.
Embarques	18.429	6.990
Entradas	34.805	43.781
Existência	2.074.719	2.058.343
Saídas	23.782	7.252

TERMO CONTRATO "B"

Meses	Aber.	Fech.
Agosto, 1955	375,90	375,90
Setembro, 1955	379,90	379,90
Dezembro, 1955	379,80	379,80
Janeiro, 1956	379,80	379,80
Março, 1956	383,80	383,80
Maio, 1956	383,90	385,90
Julho, 1956	381,90	381,90
Mercado	Paral.	Paral.
Vendas - Nada.		

PULGAS BARATAS

Mosquitos, etc. Chame o melhor serviço de dedetização e guida com garantia de meses

ISAN TEL. 27 979

Serviço especial contra

CUPIM

CONTRATO "C"

Meses	Abert.	Fech.
Agôsto, 1955	465,00	465,00
Setembro, 1955	462,90	462,90
Dezembro, 1955	468,00	467,40
Janeiro, 1956	469,00	469,00
Março, 1956	472,00	472,00
Maio, 1956	472,00	472,00
Julho, 1956	479,00	479,00
Mercado	Calmo	Calmo
Vendas	—	—

ESPIRITO SANTO

VITORIA, 23

Tipo 7/8 Cr$ 233,20 por 10 quilos.
Mercado calmo.
Novos preços nos mercados e taxas de impostos sôbre vendas e consignações

ESTADOS UNIDOS

NOVA YORK, 23

Setembro, 1955	52.99	52.70
Outubro, 1955	46.20	45.80
Março, 1956	43.15	42.55

NOVO CONTRATO "B"

Maio, 1956	41.80	41.10
Junho, 1956	40.80	40.05

VENDAS — Na abertura - 8.500, no fechamento 65.750 sacas.
NA ABERTURA - Irregular, com baixa de 5 a 31 e alta de 2 a 20 pontos.
NO FECHAMENTO - Mercado acessível, com baixa de 45 a 68 pontos.

DISPONIVEL

NOVA YORK, 23

	Hoje	Ant.
Moles:		
Tipo Rio 7	42.00	42.00
Estritamente Moles:		
Santos n. 2	56.50	57.00
Santos n. 4	55,50	56,00

AÇÚCAR

RECIFE, 23

Mercado	Ba	Ba
Usina de primeira	N/C	N/C
Cristais	380,00	380,00
Demerara	N/C	N/C
Entradas:		
Usina, quinta-feira sacas de 80 quilos	—	6.301
Desde 1.o de set.	6.890.699	6.890.699
Exportação	—	—
Existência	19.114	21.114
Consumo	2.000	4.000

ALGODAO

RECIFE, 23

Preços por:	Hoje	Ant.
Moss Verde		
Matas, tipo 5-Comp.	520,00	520,00
Sertões, tipo 5-Comp.	550,00	550,00
Entradas:		
Usina, quinta-feira sacas de 60 quilos	—	1.414
Desde 1.o de set.	462.730	462.730
Exportação	1.175	—
Existência	5.477	7.352
Consumo	700	700

S. PAULO, 23

Compradores:

	Aber.	Fech.
Outubro, 1955	33.95	34.10
Dezembro, 1955	35.45	35.50
Março, 1956	N/C	34.70
Maio, 1956	34.70	34.70
Julho, 1956	34.75	34.70
Vendas	—	110.000
Mercado	Est.	Calmo

Vendedores:

3 1/2	nom.	nom.
4	35.53	35.53
4 1/2	35.00	35.00
5	34.67	34.67
5 1/2	33.67	33.87
6	32.00	32.20
6 1/2	29.47	29.80
7	27.93	28.40
8	26.87	27.33
9	25.33	25.80
	24.93	25.40

NOVA YORK, 23

	Aber.	Fech.
Outubro, 1955	33.91	33.78
Dezembro, 1955	33.82	33.77
Março, 1956	33.53	33.50
Maio, 1956	33.59	33.53
Julho, 1956	32.82	32.80
Outubro, 1956	32.38	32.44
Dezembro, 1956	32.30	32.38
Amo. Up. Mids.	—	34.50

Na abertura - Irregular, com baixa de 1 a 8 e alta parcial de 1 a 2 pontos.
No fechamento - Estável, com alta de 6 e baixa de 1 a 13 pontos.

CACAU

NOVA YORK, 23

	Aber.	Fech.
Setembro, 1955	28.70	29.40
Dezembro, 1955	29.40	30.03
Março, 1956	29.80	30.50
Maio, 1956	29.80	30.57
Julho, 1956	30.00	30.67

Vendas — 160 contratos.
Mercado — Irregular, com baixa de 7 a 10 e alta ed 3 a 10 pontos parcial.

No fechamento - Firme, com alta de 60 a 73 pontos.
Vendas - 160 contratos.

Panorama Econômico NO BRASIL E NO MUNDO

Lucros das Sociedades Anônimas de 1949/53

O Conselho Nacional de Economia ao submeter, anteontem, ao Senado Federal, o seu parecer sôbre a participação dos trabalhadores nos lucros das emprêsas, incluiu um mapa contendo os lucros das Sociedades Anônimas durante os anos de 1949 a 1953.

Verifica-se que o Bancos obtiveram, em 1949, um lucro total de 784 milnões de cruzeiros; lucro retido de 350 milhões de cruzeiros; lucro distribuído de 434 milhões de cruzeiros; os lucros retidos, 2.440 milhões de cruzeiros. Os lucros totais da indústria totalizaram 4.686 milhões dec ruzeiros: os lucros retidos 2.440 milhões de cruzeiros; os lucros distribuídos 2.246 milhões de cruzeiros; e os dividendos 1.804 milhões de cruzeiros. O comércio, por sua vez, registrou lucros totais da ordem de 2.228 milhões de cruzeiros, lucros retidos de 1.166 milhões de cruzeiros; lucros distribuídos de 1.062 milhões de cruzeiros; e dividendos de 710 milhões de cruzeiros.

Em 1953, isto é, cinco anos após, foram os seguintes os valores registrados: Bancos — lucro total: Cr$ 1.650 milhões; lucro retido: Cr$ 642 milhões; lucro distribuído Cr$ 1.008 milhões; dividendos: Cr$ 683 milhões; e lucro distribuído menos dividendos: Cr$ 325 milhões. Indústria lucro total: Cr$ 8.244 milhões; lucro retido: Cr$ 5.68 milhões; lucro distribuído: Cr$ 2.063 milhões; dividendos Cr$ 2.286 milhões; e lucro distribuído menos dividendos Cr$ 277 milhões. Comércio: lucro total: Cr$ 3.308 milhões; lucro retido: Cr$ 2.040 milhões; lucro distribuído Cr$ 1.268 milhões; dividendos: Cr$ 1.098 milhões; e lucro distribuído menos dividendos: Cr$ 170 milhões.

Pelo que se infere, cotejadas as cifras registradas no qüinqüênio, decaiu percentualmente a retenção dos lucros por parte de tôdas as atividades reprodutivas acima enumeradas, elevando-se, em contrapartida, os lucros distribuídos menos dividendos sôbre lucros distribuídos.

Comércio Brasil-União Soviética

LONDRES, 23 (AFP) — «A União Soviética negocia a compra ao Brasil de mil toneladas de café e vinte mil toneladas de açúcar em troca de máquinas elétricas, papel de jornal, pneumáticos, instrumentos de ótica, filmes, tinturas para têxteis, tratores e outras máquinas agrícolas», anuncia o boletim bimensal do «Bank of London and South America».

Duas firmas, uma australiana e outra finlandesa, propuseram-se a servir de intermediárias em qualquer negociação comercial entre o Brasil e os países da «cortina de ferro», mas o Brasil não aceitou essa proposta.

NOTA DA REDAÇÃO: — O DIARIO CARIOCA procurou ouvir, a respeito, o Ministro Edmundo Barbosa da Silva, Chefe do Departamento Econômico do Itamarati, obtendo do mesmo a declaração de que os entendimentos sôbre o intercâmbio com os países da «Cortina de Ferro» prosseguem, dentro dos têrmos já anunciados, não se chegando, todavia, até o momento, ao plano final a ponto de serem estabelecidos limites de trocas entre as partes interessadas. As notícias provenientes de Londres, certamente — disse — têm origem nos rumores publicados em nossa imprensa, já suficientemente desmentidos.

Novas agências bancárias

O senhor José Maria Whitaker Ministro da Fazenda, autorizou a instalação das seguintes agências bancárias: do Banco de Crédito da Amazônia S. A., em Marabá no Estado do Pará; do Banco de São Paulo S. A., na cidade de São Paulo, nos bairros de Belenzinho, Cambuci, Consolação, Ipiranga, Moóca e Paraíso; do Banco Brasileiro de Descontos, em Astorga, no Estado do Paraná; do Banco de Crédito Popular da Bahia S. A., em Itabuna e Jequié no Estado da Bahia; do Banco Francês e Italiano para a América do Sul, em Santo André e no Distrito Federal; do Banco Mazza S. A. no bairro do Leblon; do Banco Comércio e Indústria de São Paulo S. A. na Rua Augusta, na cidade de São Paulo, e no bairro de Bonfim, em Campinas; do Banco Sul-Americano do Brasil S. A., no bairro Jardim América, na cidade de São Paulo, e do Banco Tietê no bairro da Lapa, na cidade de São Paulo.

O mesmo titular autorizou, ainda, a transformação em Agência do escritório do Banco Indústria e Comércio de Santa Catarina S. A., em Estreito, subdistrito de Florianópolis; e a reforma estatutária da Casa Bancária Francisco Aguiar Ltda.

Acôrdo comercial sino-egípcio

PARIS, 23 (AFP) — Um acôrdo comercial sino-egípcio, bem como um protocolo para o primeiro ano de aplicação dêsse acôrdo, foram assinados em Pekim, depois de dez dias de negociações, anuncia a agência «Nova China».

Os srs. Yeh Chi Chuang, ministro do Comércio Exterior da China Popular, e Mohammed Abou Nosseir, ministro do Comércio e da Indústria do Egito insistiram, nas alocuções que pronunciaram, sôbre a importância do acôrdo, para o desenvolvimento das trocas entre os dois países para o reforço da sua amizade e da sua cooperação em favor da paz, tanto na Africa quanto na Asia.

Créditos à conta do Tesouro c/Plano Salte

O sr. José Maria Whitaker, Ministro da Fazenda, autorizou o Banco do Brasil a creditar á conta "Tesouro Nacional c/Plano Salte" a importância de Cr$ ..... 34.930.00000 em 5 parcelas mensais de Cr$ 6.986.000,00, cada uma, a partir do mês de agôsto corrente, soma aquela destinada a atender à conta de **Resto a Pagar** de 1954, a despesas com obras de melhoramentos da via permanente da Viação Federal Leste Brasileiro.

A fim de atender a despesas de mesma natureza, o referido titular autorizou, ainda, o Banco do Brasil a creditar á conta "Tesouro Nacional c/Plano Salte", duas importâncias de Cr$ 4.990.000,00, uma destinada á Estrada de Ferro Dona Teresa Cristina e a outra á Estrada de Ferro São Luís e Teresina.

Café exportado

No dia 12 do corrente, foram negociadas com o exterior 14.952 sacas de café, sendo 6.634 em Santos, 3.325 no Rio, 4.521 em Vitória e 472 em Recife.

Na mesma data, foram despachadas para exportação 40.983 em Santos, 1.545 no Rio, 3.103 em Vitória, 8.250 em Paranaguá e 250 em Salvador.

Ainda no mesmo dia, os embarques para o exterior atingiram 71.286 sacas, sendo 12.380 em Santos, 24.276 no Rio, ... 28.630 em Paranaguá e 6.000 em Angra.

Até a data em referência, foram embarcadas 1.394.238 sacas, sendo 1.342.070 para o exterior, e vendidas êste mês .... sacas, restando um saldo a embarcar de 2.140.185 sacas (incluindo o remanescente da safra anterior).

Observação — Vendas Canceladas — Na referida data: 175 sacas em Santos.

O caráter "sui generis" do C.N.E.

Sôbre o têma "O Caráter "Sui-Generis" do Conselho Nacional de Economia", o sr. José Augusto, antigo parlamentar e atualmente membro do órgão acima referido, fará uma conferência na 5a.-feira próxima, dia 25 do corrente, às 16 horas, no auditório da Fundação Getúlio Vargas na Praia de Botafogo n. 186.

Cresce a arrecadação paulista

S. PAULO, 23 (Asapress) — Continua a indicar apreciável crescimo em relação à 1954 a arrecadação do Estado nêste ano. Até junho, haviam sido recolhidos Cr$ 9.094.589.000,00, o que representa um aumento de 21,4% em relação aos sete primeiros meses de 1954.

Dois fatos interessantes a assinalar referentemente ao movimento de junho e julho são as apreciáveis reduções na cota de participação do capital sôbre a receita geral e o aumento generalizado da receita nas regiões fiscais.

Com efeito, registraram-se nêsses meses os dois índices mais baixos dêste ano no que concerne a cota de participação da Capital, ou seja, respectivamente, 51,9 e 55,1%, porcentagens também inferiores a todas as verificadas nos sete primeiros meses de 1954. Em virtude dêsse fato, a participação da Capital no movimento geral dêste ano é inferior à do mesmo período de 1954, ou seja, 57,4% contra 59,8%. É note-se que nêsses dois últimos meses a receita geral não apresentou diminuição; muito pelo contrário: junho e julho,

FERNÃO G. AVELINO COM A O. S. B.

Artes e Artistas

Graças à iniciativa do maestro Eleazar de Carvalho, os concertos para a juventude da Orquestra Sinfônica Brasileira têm apresentado solistas de talento. Essa é sem dúvida uma função essencialmente educativa que a O.S.B. está exercendo no Brasil, numa poca em que decai o nível artístico dêsse gênero de audições.

No recital do último domingo, tivemos uma estréia particularmente feliz, a do jovem Fernão George Avelino, solista no Concerto em Sol menor de Saint-Saens, para piano e orquestra.

Trata-se de uma obra de grande vivacidade rítmica em algumas de suas partes. Já se vê que o intérprete tem de possuir boa técnica, para tocar com fluência as passagens que exigem um tratamento virtuosístico do piano.

Fernão George Avelino sentiu-se à vontade, atuando por isso mesmo com desenvoltura e segurança. Chegou mesmo a impressionar como executante, sobretudo no último tempo do concerto, que foi bisado, em virtude dos grandes aplausos do público. Isso aconteceu pela comunicabilidade de sua interpretação assim como pelo brilho juvenil, franco e espontâneo, com que venceu as dificuldades da peça executada.

Está o pianista necessitando agora de fazer um estágio artístico na Europa, para melhor desenvolver suas qualidades de intérprete, reveladas com tanta segurança em sua audição com a Orquestra Sinfônica Brasileira, sob a regência do maestro Eleazar de Carvalho.

"FALSTAFF", AMANHÃ, EM HOMENAGEM ÀS FÔRÇAS ARMADAS

A Prefeitura do Distrito Federal oferecerá amanhã, quinta-feira, dia 25, às 21 horas, no Teatro Municipal, um espetáculo em homenagem ao Exército brasileiro, em comemoração do Dia de Caxias. Pelo mais seleto grupo de artistas brasileiros, será apresentada a ópera "Falstaff" de Verdi, cujo protagonista será interpretado pelo grande artista patrício Paulo Fortes, que já cantou, com grande sucesso esta ópera em Temporadas anteriores. Os outros personagens serão interpretados por Roberto Miranda, Irmgard Muller, Kleusa de Pennafort, Anteia Cláudia, Carmen Pimentel, Carlos Walter, Peter Gottlieb, Nino Crimi e Geraldo Chagas, sob a direção do maestro Nino Verchi.

FALECEU O CRITICO OLIN DOWNES

NOVA YORK, 23 (*AFP*) – Morreu nesta cidade, repentinamente, com 69 anos de idade, o sr. Olin Downes, que exercia desde 31 anos a função de crítico musical do "New York Times". Olin Downes era uma das mais respeitadas autoridades musicais da América.

«ANDREA CHENIER», SEXTA-FEIRA, NO MUNICIPAL

Acometido o maestro Franco Ghione de súbita indisposição a qual, embora sem gravidade, impediu que dirigisse a «Bohème», ontem à noite, e lhe tornará impossível nesta semana a preparação de «Ernani», cuja «première» estava marcada para sexta-feira próxima, será esta ópera de Verdi substituída por «Andréa Chenier».

A ópera de Giordano, acolhida sempre com o maior agrado pelo nosso público, terá a regência do maestro Nino Verchi e será cantada nos três principais papéis, pelo tenor Roberto Turrini, que volta ao Municipal depois de três anos de ausência, pelo soprano Margaret Mas, e pelo barítono Giuseppe Taddei.

Esta récita é a nona da assinatura de gala.

«KOVANCHINA», SÁBADO EM RÉCITA POPULAR

«Kovanchina», de Mussorgsk°, que na vesperal de domingo confirmou o estrondo sucesso da estréia julgada, em geral, como o melhor espetáculo da atual temporada, voltará à cena, pela última vez, à noite de sábado próximo, dia 27, com os mesmos intérpretes, em sétima récita da assinatura popular. Já se acham à venda os ingressos a preços populares.

PRINCESA CAPENGA, BOLA PRÁ FRENTE PETER BRANCO, PRAIA IGUAL

Em benefício da Associação das Senhoras Benfeitoras, cuja presidente de honra é a sra. Otávio Guinle, acontecerá no dia 1.º um desfile de modas de Elza Haouche, nos salões do Copa

1 Em audiência especial o Cardeal Arcebispo Dom Jaime de Barros Câmara, recebeu o príncipe Czartoryski, Ministro Plenipotenciário da Soberana e Militar Ordem de Malta. O príncipe foi agradecer em nome dos Cavaleiros que compareceram ao Congresso Eucarístico as distinções recebidas.

◇

2 Na próxima segunda-feira, no Teatro do Copa, será levada a peça "O Rio", em benefício da Associação Brasileira Beneficente de Reabilitação. Trata-se de uma peça do jornalista Carlos Lacerda, que vem acompanhando interessadíssimo os ensaios e dando muito palpite. A estrêla será Maria Fernanda que foi especialmente convidada, e que mesmo estando filmando em São Paulo, vem para o Rio todo o fim de semana para ensaiar. São patronesses dêsse acontecimento as senhoras Sidney Murray, Julio Lima Neto, Marcelo Faria, Celso da Rocha Miranda, Carlos Rohr, Clito Bokel, Paulo Paranaguá, Osvaldo de Azevedo, Jorge Faria e Mario Marchese.

▲

3 Todos os jornais noticiaram a maioridade da princesa Margaret, e tôdas as manifestações que aconteceram, inclusive a expectativa geral de que ela agora decida realmente se quer ou não casar-se com Peter Towsend, mas quase ninguém falou que a princesa em questão passou o seu aniversário absolutamente capenga, pois dias antes sofrera um acidente, ao deixar um leilão de caridade organizado pela Família Real. Parece que houve mesmo luxação do tornozelo.

◇

4 Ontem aconteceu o jantar que o casal White e o senhor Harry Stone ofereceram a Jorge e Dolores Guinle, seguido de uma seção cinematográfica.

Depois eu conto.

◇

5 Desde segunda-feira já se encontra novamente funcionando o "Casa Grande". Corajosamente Max Stukard voltou à pista.

◇

6 A imprensa austríaca comentando a estréia do jogador Julinho no seu time italiano (Fiorentina), diz que evidentemente exageraram os méritos de Julinho. Naturalmente não se pode verificar o jôgo de um extrema na sua primeira partida, num conjunto que lhe é completamente desconhecido. Mas estou prevendo que o nosso Julinho mais do que Dino e mais do que Vinicius, terá que modificar um pouco o seu sistema de jôgo. Passar de primeira na Europa é mais importante do que driblar.

◇

7 O senhor Antonio Accioly Neto, que é das poucas pessoas que nesta cidade se dedicam seriamente à arte, acaba de me explicar o que é a Sociedade Teatro de Arte, que será fundada brevemente e que realizará coisas fabulosas tanto no teatro como na música, nos bailados e cinema. Como patrimônio essa sociedade terá um teatro de quatrocentos e cinquenta lugares e mais um auditório para quinhentos lugares, um hall de exposições e muitas outras instalações já em construção e que serão inauguradas dentro de poucos meses. Segunda-feira passada aconteceu no Country Club a primeira reunião, de sócios fundadores. Entre os presentes estavam os senhores Paulo Sampaio, Edgard da Rocha Miranda, Antonio Camilo de Oliveira, Celso Kelly, Vicente Galliez, Accioly Neto, João Alberto Leite Barbosa, Francisco Figueira de Melo, Brutus Pedreira, Adolfo Cell, Armin Berhard, Raimundo Magalhães Junior e a escritora Lucia Benedetti.

Trata-se sem a menor dúvida de uma iniciativa formidável. A cidade ficará agradecida a êsse grupo.

◇

8 Continua super-animado o polo aqui e em São Paulo. No jôgo com a equipe peruana os melhores paulistas foram Laerte Assunção e Dactio Novais, os brasileiros ganharam bem mas pela equipe vencedora jogou o argentino Florêncio Rodrigues, que é considerado profissional. Entre argentinos e peruanos também houve em São Paulo, um jôgo, ganho pelos rapazes do Peru.

Sociedade

Nessa ocasião disputou-se a Taça Teresa de Sousa Campos. Hoje jogará em São Paulo a equipe carioca "Os Gatos" (nome inspirado no meu programa de rádio). O senhor Tony Mayrink Veiga, foi esperto em levar juntamente com a sua equipe os animais. Quinta-feira peruanos jogarão no Rio, contra o time do Gávea, e domingo (com entrada paga) disputarão com o pessoal do Itanhangá.

◇

9 Acabei de receber mais uma confirmação da nota que ontem publiquei sôbre a vinda de Ingrid Bergman e Roberto Rosselini ao Brasil. A vingem deverá acontecer em 1956.

◇

10 Domingo passado o homem mais magro e pálido que se encontrava na praia de Copacabana era certamente o colunista Peter (Tribuna da Imprensa). Em compensação a loura pessoa a seu lado.

◇

13 Hoje é dia de "Nós, os Gatos", em São Paulo. Estarei decididamente voando esta manhã.

NOTÍCIAS

Teatro

CONFERÊNCIA DE RUGGERO JACOBBI NO PEN CLUBE – dando prosseguimento ao ciclo de conferências sôbre teatro, o Grupo de Estudos Teatrais do Pen Clube do Brasil, sob direção da sra. Maria Wanderlei Meneses, promoverá hoje, às 17,30 horas, na sede do Pen Clube (Av. Nilo Peçanha, 26, 13.º andar), uma conferência do sr. Ruggero Jacobbi, que falará sôbre "Pirandello e o Teatro Italiano". O conferencista virá especialmente de São Paulo atendendo ao convite do Pen Clube. Entrada franca.

"MULHER EM CIRCULAÇÃO", COM AIMÉE – a estréia de Aimée no próximo dia 6 no Teatro Rival se dará com o vaudeville "Mulher em Circulação" (La main passe!) de Georges Feydeau. Com Aimée um grande elenco onde figuram Cilo Costa, Samaratana Santos, Magalhães Graça e outros.

MENOTTI DEL PICCHIA NO SERRADOR – dia 30 teremos a estréia, no Serrador, do drama de Menotti del Picchia, "Fronteira", pelo elenco de Eva e seus Artistas. A direção do espetáculo é de Henriette Morineau, que tem também ótimo trabalho em "Fronteira".

"FRANKEL" – de Antônio Callado, continua a ser apresentado tôdas as segundas-feiras no Teatro Follies, pelo elenco do Pequeno Teatro de Comédia, sob direção artística de Nina Ranewskaia.

ÚLTIMA SEMANA DE "MULHER DE BRIGA" – a peça de Pedro Bloch, após seis meses de sucesso no Rival, com Alda Garrido, deixará o cartaz no próximo dia 28. Alda Garrido vai desfazer sua Companhia e só voltará em março do próximo ano com uma comédia de Vão Gôgo.

PROGRAMA SOCIAL DA SEMANA DO TEATRO

Hoje, 24 – às 17 horas: sessão solene na SBAT, em comemoração ao aniversário da Casa dos Artistas. Durante os espetáculos nos diversos teatros desta capital, falarão os atores sôbre a semana do teatro.

Amanhã, 25 – à tarde: jôgo de futebol entre as equipes da Casa dos Artistas e da Associação Brasileira de Rádio. À noite, durante os espetáculos, nos teatros desta capital, falarão os atores sôbre a semana do teatro.

Sexta-feira, 26 – às 21 horas: grande espetáculo circense, no Circo Olimecha, na Rua Barão de Bom Retiro. Falará, em cena, um representante da Associação Brasileira de Empresários Teatrais, sôbre a Semana do Teatro.

Sábado, 27 – Durante os espetáculos nos teatros desta capital, falarão os autores sôbre a Semana do Teatro.

Domingo, 28 – Programa na *Televisão Tupi*, com Al Neto, em palestra sôbre teatro. Durante os espetáculos nos teatros desta capital, falarão os atores.

Segunda-feira, 29 – Almôço no *Retiro dos Artistas*, às 12 horas, oferecido às entidades de classe e ao Diretor do Serviço Nacional de Teatro (Condução na Praça Tiradentes às 10 horas). À noite, Concerto Sinfônico, falando sôbre a Semana do Teatro, o Diretor do Serviço Nacional de Teatro.

O ator Luis Calderaro no "Tonico" de "Santa Marta Fabril", atual cartaz do Ginástico — TBC

SALPICOS

Primeiro Plano

Não sei se sou eu que vejo nos outros o reflexo de minha fadiga, do aborrecimento empoeirado dêsses últimos tempos. Mas todo mundo nesta cidade anda gasta com tanta malícia, tanta azucrinação, tanta incerteza. Que coisa triste! A vida é por si curta e poucos momentos sobram para as alegrias individuais. Filosofia barata! Pois sim! Quem há de querer filosofia decente com êsse clima?! Me sinto barato, rasteiro, de vôo curto, ouvindo a tôda hora a insuportável pergunta: "Você acha que vai haver golpe?".

Não acho nada. Sei apenas que é profundamente desagradável e revoltante a gente ficar vendo meia dúzia de pertinazes terroristas chateando um país inteiro, tramando contra a normalidade de um povo e da própria vida, com v minúsculo, da vida que temos de ganhar dia a dia e que já nos custa os olhos da cara. De certo essa é uma forma mesquinha de encarar um acontecimento profundamente grave. Eu seria um paspalhão completo se deixasse de ver que o momento atual envolve as conseqüências mais funestas. Mas também não se pode deixar de ver que, nos seus últimos salpicos, a avalanche dos acontecimentos é apenas aborrecida. A barreira que se desprende da montanha arrebenta o que encontra em seu caminho, depois vai perdendo a fôrça e se transforma em salpicos de lama. Mas os salpicos que me atucanam no dia de hoje, o tédio de ver que os golpistas vêm tornando enfadonhos e cheios de ansiedade alguns dias de nossa vida. Da minha, da tua, da nossa vida. Acredito que, mais cedo ou mais tarde, as pessoas de boa vontade haverão de prevalecer contra os homens de má fé. Mas é uma pena contudo que as circunstâncias nos façam perder tanto tempo com a má fé e a intriga.

A cidade se cobriu da poeira invisível do tédio. Foi tudo que os golpistas conseguiram até agora. Estamos precisando de espanadores, de vassouras. O golpe que agora nos faria bem seria um vasto golpe de ar. Que varresse para os cafundós do Judas o pó que os golpistas vão soprando diariamente em nossa vida cotidiana.

SENSACIONAL

TAPETES PERSAS E CHINESES LEGÍTIMOS

PELA METADE DO VALOR ATUAL — OCASIÃO ÚNICA

Legitimo tapete turco	2,85 x 2,00	Cr$ 15.000,00
Legitimo tapete persa	3,15 x 2,15	Cr$ 22.000,00
Legitimo tapete persa	2,70 x 3,50	Cr$ 29.000,00
Legitimo tapete chinês	2,70 x 2,00	Cr$ 18.000,00
Legitimo tapete chinês	3,00 x 2,60	Cr$ 18.000,00
Legitimo tapete chinês	3,70 x 2,80	Cr$ 29.000,00
Legitimo tapete chinês	3,00 x 4,00	Cr$ 28.000,00

Av. N. S. Copacabana, 331-A. (Ao lado do Hotel Copacabana).
Aberto das 9 às 22 horas.

Rádio Cultura de Lavras

uma emissora da Rêde Bandeirante
Transmitindo das 7,00 às 22,00 hs. Irradiando numa área cujo total de habitantes soma em 120.000.
LAVRAS — MINAS GERAIS

274

ESSE o número do Projeto em andamento na Câmara, de autoria do deputado Antonio Baby, criando o "Departamento Nacional de Direito Autoral".

Agora é que são elas. Direitos nunca mais.

Despacho

O JUIZ da 1.ª Vara Cível (caso SBACEM) despachou:

— "De acôrdo com o agravo recebido que manda pagar os direitos autorais carnavalescos, dou efeito suspensivo até julgamento final. Se acaso a Diretoria quiser pagar, que pague de que faça uma caução idônea".

Benedito tem granja, tem repertório valioso e a flauta; Haroldo Lobo tem automóvel, apartamento e os óculos.

Logo...

Eleições

A ASSOCIAÇÃO Brasileira de Cronistas Radiofônicos vai eleger nova diretoria. E meu candidato à presidência é Ju, isto é: é Zarur.

Bomba

EVERALDO de Barros está com a "Marcha do faquir" devidamente engatilhada para o próximo carnaval em parceria com Nestor de Holanda.

Zizinho

NOS "Discos Impossíveis", de Flávio Cavalcanti, o craque Zizinho, do Bangu, aconteceu em grande estilo, conversou jovial, disse coisas, se riu e fez revelações, como:

— Fiz um "goal" com a mão contra um time pernambucano.

— O apelido do Chefe da Delegação participante dos jogos de Lima era "Vaca de Presépio".

— Fizeram a maior injustiça comigo "naquele" campeonato...

Uma beleza o programa do amigo Flávio.

Notícia de Gregório

O VELHO Bárrios esteve ontem na TV-Rio. Cantou algumas canções e foi seguido de perto por um "script" de Isaac Zaltman. Muito bom, por sinal.

Dez sucessos americanos

1 — "Rock around the clock" — Bill Haley (Decca) — 12 semanas.
2 — "Unchained Melody" — Les Baxter (Capitol) — 19 semanas.
3 — "Learnin' the Blues" — Frank Sinatra (Capitol) — 13 semanas.
4 — "Aint't it shame" — P. Boone — 5 semanas.
5 — "Hard to get" — Gisele Mckenzie — 8 semanas.
6 — "Cherry pink and apple blossom white" — Perez Prado — (Victor) — 21 semanas.
7 — "Something's gotta give" — Meguire Sisters — 11 semanas.
8 — "Blossom Fell" — Nat King Cole (Capitol) — 14 semanas.
9 — "Yellow Rose of Texas" — Milch Miller (Columbia) — 2 semanas.
10 — "Hummingbird" — Chirdettes Cadence — 5 semanas.

(A turma das versões já pode se movimentar...).

De malas prontas

VICTOR Binot (Vitinho) filho de Iara Sales, vai aterrissar em Paris onde ficará alguns anos estudando na Universidade de Sourbonne.

Muito bem.

Bom

HEBER de Boscoli criou o "Vagão Esportivo" e chamou o Canarinho pra movimentar o bicho. Bom tôda vida, Canarinho saiu em campo, convidou o Pirilo para um bate-papo e o auditório gostou. Bem assim o ouvinte de pijama. Que não vai perder a nova audição dentro do "Trem da Alegria".

"Vai votar em quem"?

DEPRESSINHA, Marilena Alves, a elegante, declarou muito séria:

— Ademar de Barros.

E se foi, cadenciando na passarela do corredor mayrinkiano.

Os desaparecidos

VÁRIOS são os desaparecidos radiofônicos. Difíceis de um papo amigo e construtivo:

Ei-los:

1 — Genolino Amado.
2 — Carlos Frias.
3 — Manoel Barcelos.
4 — Victor Costa.
5 — Floriano Faissal.
6 — Luis Vassalo.
7 — Senhora Francisco Abreu.
8 — Senhora Ribeiro Martins.
9 — Senhorita Gilda Robichez (cabelo novo).
10 — Zeca (vendedor de amendoim).

EL CUBANITO – bom crioulo, bom intérprete de mambos e adjacências perezpradianas, *sobretudo um excelente sujeito*

Rádio & TV — Ricardo Galeno

Presença de Ivete

IVETE Vargas está acompanhando o Ju em várias viagens pelo interior de São Paulo. Única mulher a bordo do possante de dois motores, constitui a paisagem agradável dos olhos da comitiva.

Raiva

ESTOU em dificuldade com o cachorro de 4 rodas da minha simpatia rodante. Olho o bicho todos os dias, penso na entrada que ainda não pude dar e me transformo em grandes palavrões.

Por que a SBACEM não paga o que me deve logo e deixa de chove-não-molha? Que diabo, preciso sair das filas. Estou cansado de penar nos lotações.

(O cachorro da minha simpatia é pequeno como Zé Trindade, capenga de corrida, bonitinho como o sorriso de Angela Maria e custa 80 quilos de alcatra. O dono dêle, porém, quer 40 quilos de chã de dentro e o resto em 2 quilos de ossos mensais).

Maldita SBACEM!!!

Sinônimo de sucesso

COPACABANA-discos.

Tranquilidade

O RÁDIO e a Imprensa estão dizendo que o ambiente político se acalmou. Não mais golpe. Não mais balburdia. E que, de agora em diante, é bola pra frente até 3 de outubro, com posse e tudo.

REGISTRO

ANIVERSÁRIOS

FAZEM ANOS HOJE

SENHORES:

Francisco Negrão de Lima; senador Apolônio Sales; Deodoro de Mendonça; Jorge Santana; P. C. Scoville; Paulo Ribeiro; Norberto Vieira; Ivan Reuner dos Santos; Antenor Coelho; José Nicolau de Barros Melo; Áureo Bernardes Carvalho; Severino Fonseca; Paulo Ribeiro Dias; José da Costa; dr. Roberto Pessoa; Lourival Coutinho; José João Custódio; dr. Loisel Chaves Cerqueira; ministro Antônio Mendes Viana; Mário Tancredo Borges da Fonseca e Fernando Cesar Bitencourt Berenger.

SENHORAS:

Flavina Albuquerque Costa Oliveira; Áurea Garcia Paula; Leonor Gomes Rosa Portugal; Noemi Tôrres Pereira; Cidéa Plaisant Rocha Fraga; Maria das Dores Fernandes; Margari. da Mendes Franco; Landinia Frota e viúva Áurea Calazans.

AÇÃO DE GRAÇAS

Por motivo de seu aniversário natalício, que transcorre no dia 31, amigos e admiradores do ministro Hermenegildo de Barros, como o fazem há mais de 30 anos, mandam rezar, nêsse dia, às 10 horas, na igreja de Nossa Senhora Mãe dos Homens, na Rua da Alfândega 54, missa em ação de graças pelo grato evento, sendo celebrante o cônego Assis Memória.

CONFERÊNCIAS

Associação Cristã de Moços — O professor Miguel Rizzo Júnior, realizará, hoje, na sede da Associação Cristã de Moços, na Rua da Lapa, 40, uma conferência, como parte das festividades comemorativas do Centenário da Aliança Mundial das ACM.

COMEMORAÇÕES

Passando dia 30 a data centenária do nascimento de d. Adauto Aurélio de Miranda Henriques, a Casa da Paraíba e os membros da família do ilustre prelado, residentes no Rio, cogitam de levar a efeito condigna comemoração.

O programa em preparo será publicado oportunamente e constará de missa solene na Igreja da Candelária e sessão solene em hora e local que constarão do programa.

FALECIMENTO

Em sua residência, na Rua dos Voluntários da Pátria, 53, faleceu a sra. Maria Almeida da Silva Reis, espôsa do jornalista dr. Tomé Reis, alto funcionário do Ministério da Marinha e mãe do dr. Aluísio Reis, casado com d. Helena M. Bitencourt de Almeida; de d. Arlete Reis Cavalcanti, casada com o engenheiro Jorge Cavalcanti. A extinta era irmã do jornalista Mário José de Almeida, conselheiro da ABI.

Rádio Montanheza

1.600 Kilociclos
A Estação para sua propaganda no interior.
VIÇOSA — MINAS GERAIS

ITALIA
SOCIETA DI NAVIGAZIONE

SERVIÇO RÁPIDO ENTRE BRASIL, EUROPA E RIO DA PRATA COM OS LUXUOSOS TRANSATLÂNTICOS

AUGUSTUS
GIULIO CESARE
CONTE GRANDE

DISTINÇÃO MÁXIMO CONFORTO RAPIDEZ

Agentes Gerais para o Brasil:
ITALMAR
S. A. BRASILEIRA DE EMPRESAS MARITIMAS

RIO DE JANEIRO	SAO PAULO	SANTOS
Av. Rio Branco, 52	R. Pedro Americo, 52	Pca. da Republica, 52
tel 43-8860-8-9	tel 34-2020	tel 28-026

ESPETÁCULOS MAGAZINE MESBLA

TODOS OS DOMINGOS, ÀS 21 HS, NA
RÁDIO MAYRINK VEIGA

DIVULGAÇÃO PRA 9

SEMPRE GRANDES atrações!

APRESENTAÇÃO DO MAGAZINE MESBLA

Hoje, em tôdas as bancas:

O NÚMERO ESPECIAL DA

REVISTA DA MÚSICA POPULAR

DEDICADO A

Carmen Miranda

A MAIS COMPLETA REPORTAGEM
MAIS DE UMA CENTENA DE FOTOGRAFIAS
COLABORAÇÃO E DEPOIMENTOS
das maiores personalidades do país.

Preço: Cr$ 10,00

CARTAZ

TEATROS

CARLOS GOMES — 22-7581 — "O ERRO". Mus. com Vicente Celestino. Às 20 e 22 horas. Vesp. aos sábados e domingos às 16 horas.
COPACABANA — 57-1818 — "E' preciso Viver". às 21,30 horas. Vesp. às quintas, sábados e domingos às 16 horas.
DULCINA — 42-5817 — "Assim de mulher", Cia. Renata Fronzi-César Ladeira. As 20 e 22 horas. Vesp. às quintas, sábados e domingos às 16 horas.
JOSE' — 22-1239
FOLIES — 27-8216 — "Ingenuidade", às 20,20 e 22 horas. Vesp às quintas, e domingos às 16 horas.
GINASTICO — 42-4090 — "Santa Marta Fabril". TBC, às 21 horas aos sábados e domingos, sessões às 20 e 22 horas. Vesp. às 16 horas.
GLORIA — 22-8216
JARDEL — 27-8717 — "Precisa-se de um Presidente"; às 20 e 22 horas. vesp. às quintas, sábados e domingos às 16 horas.
JOÃO CAETANO — 43-4278 — "Não Vou no Golpe" às 20 e 22 horas. Vesp. às quintas, sábados e domingos às 16 horas.
MAGUEIRA — "Batatã de Brotos" — Revista, com Zaquia Jorge, às 20 e 22 horas, aos sábados e domingos vesp. às 16 horas.
MUNICIPAL — 42-3103
RECREIO — 22-8164
REPUBLICA — 22-0271
RIVAL — 22-2721 — "Mulher de Briga" com Alda Garrido. As 21 horas Aos sábados e domingos sessões às 20 e 22 horas. Vesp. às quintas, sábados e domingos às 16 horas.
SERRADOR — 42-6442 — "Sabrina" — com Eva Tudor. As 21 horas. Aos sábados e domingos às 20 e 22 horas. Vesperais às quintas, sábados e domingos às 16 horas.
TABLADO — 26-4555
TEATRO DE BOLSO — 27-1037 — "S. Exa. em 26 Poses", às 21 horas. Vesp. aos sábados e domingos, às 16 horas.

CINEMAS
OS LANÇAMENTOS

A CIDADE DA PERDIÇÃO — ("Processo Alla Città", italiano) — Filme Cinelazzinge. — Direção de Luigi Zampa. Inspirada no "Caso Cincolo", surgido na Itália logo ao princípio do Século. Silvana Pampanini, Amedeo Nazzari e Mariella Lotti são as figuras principais sem estrelismo. Nos cinemas AZTECA, CARUSO, IMPERATOR, RIVOLI, COLISEU, S. PEDRO e CASSINO, em horários habituais. Proibido até 18 anos.
DA-ME TUA MÃO — ("Take the High Ground", americano). Metro. Direção de Richard Brooks. Treinamento militar das fôrças americanas, com Richard Widmark, Karl Maden e Elaine Stwart. Música do mestre Miklos Rosza. Nos cinemas METRO TIJUCA, METRO PASSEIO e METRO COPACABANA, em horários habituais.
JULIETA — "Julietta", francês). Direção de Marc Allegret. Comédia romântica, envolvendo um príncipe, um advogado e a hesitação de um amor. Com Dany Robin, Jean Marais e Jeanne Morcau. Nos cinemas SÃO LUIZ, CARIOCA e ABOLIÇÃO, em horários habituais.
DUELO DE PAIXÕES — ("Untamed", americano). Fox. Cinesmacope. Direção de Henry King. Extraído de um romance de Helga Moray, focaliza a tentativa de um holandês para fundar um Estado Livre na Africa. Com Susan Hayward, Tyrone Power e Richard Egan. Nos cinemas PALACIO, ROXY e MADRI (ao quinta-feira), em horários habituais.
POR ORDEM DO TZAR — ("Par ordre du Tzar", francês). Produção franco germânica, dirigida por André Haguet. Narra um episódio romântico da vida de Litz. Com Jacques Francois, Colette Marchant e Michel Simon. Nos cinemas PLAZA, ASTORIA, OLINDA, RITZ, PRIMOR, HADDOCK LOBO, MASCOTE e COLONIAL, em horários habituais. Proibido até 18 anos.
NOITES DE CABARES — ("Les Nuits de Paris", francês) — Direção de Raipe Baum. Comédia que apresenta as atrações da vida noturna parisiense. Com "Les Bernard Brothers", Xenia Monty e as "girls" do "Follis Bergère". Nos cinemas PATHE', MAUA e PARA TODOS. Horários de 12.20 (no Pathé) 2 - 3,40 - 5,20 - 7 - 8,40 e 10,20 horas.
RUMO AO PACIFICO — ("Overland Pacific", americano). Côres da Color Corp. of America. Reliance - United. Direção de Fred Sears. Mais um "western". Com Adele Jergens, Peggie Castle e Williams Bishop. Nos cinemas VITORIA, MIRAMAR, AVENIDA e MONTE CASTELO. Nos horários de 2 - 3,40 - 5,20 - 7 - 8,40 e 10,20 horas.

CENTRO

CAPITÓLIO — 22-6768 —.
CATUMBI — 22-3621 — "Desejo e Vingança" e "Balas e Bandidos".
CENTENARIO — 43-8543 —.
COLONIAL — 42-8512 — "Floradas na Serra".
CINEAC TRIANON — 42-6024 — Sessões Paramount.
ESTACIO DE SA — 32-2923 — "Mal-dição de Caim".
FLORIANO — 43-9074 — "Rumo ao Pacífico".
GUANABARA — 22-5641
IDEAL — 42-1212 — "Johnny Guitar".
IMPERIO — 22-9348 — "Johnny Guitar".
IRIS — 42-0766 — "A Pista do Entorpecente", "Corrido às Avessas".
LAPA — 22-2495
SANTA HELENA — 22-7979 — "No Reino das Sombras" e "Eterna Ilusão".
SAO JOSE' — 22-2232 — "A Um Passo da Derrota".
METRO PASSEIO — 22-6141 — "Sós e Abandonados".
ODEON — 22-5808 — "A Um Passo da Derrota".
OLIMPIA — 42-6983 — "Somos Todos Assassinos".
PALACIO — 22-0858 — "O Diamante".
PATHE' — 22-8705 — "Noites de Cabarés".
PLAZA — 22-1097 — "Sinhá Moça".
PRESIDENTE — 42-7128 — "Alma em Suplício".
PRIMOR — 43-6681 — "A Senda do Crime".
REX — 22-6321 — "O Diamante".
RIO BRANCO — 43-1639 — "Pecadora Marcada".
RIVOLI — "Cidade da Perdição".
SÃO JOSE' — 42-0592 — "Noites de Cabarés".
VITORIA — 42-9020 — "Rumo ao Pacífico".
ALASKA — "O Rei do Movimento".

ZONA SUL

ALVORADA — 27-2936 — "Almas em Suplício".
PALACIO — 37-8443 — "Noites de Cabarés".
ASTORIA — 47-0466 — "Floradas na Serra".
AZTECA — 45-6813 — "Cidade de Perdição".
BOTAFOGO — 26-2259 — "O Diamante".
CARLOS GOMES — "Cidade da Perdição".
COPACABANA — 47-2803 — "Johnny Guitar".
FLORESTA — 26-6257 —.
GUANABARA — 26-9339 — "Johnny Guitar".
IPANEMA — 47-3806 — "A Outra Face do Homem".
LEBLON — 24-7805 — "O Diamante".
LEME — 37-6412 — "Princípios D'alma".
METRO-COPACABANA — 27-9797 — "Sós e Abandonados".
MIRAMAR — "Rumo ao Pacífico".
NACIONAL — 26-6072 — "A Cruz da Minha Vida".
PAX — 27-662? — "A Glória de Um Covarde".
PIRAJA' — 47-2668 — "Candinho".
POLITEAMA — 25-1143 — "Heróis de Malta".
RIAN — 47-1144 — "A Um Passo da Derrota".
RITZ — 37-7224 — "Seleção de Filmes".
ROXY — 27-8745 — "O Diamante".
ROYAL — "Sessões Passatempo".
SÃO LUIS — 26-7679 — "Julieta".

ZONA NORTE

AMERICA — 48-4519 — "A Um Passo da Derrota".
AVENIDA — 48-1667 — "Rumo ao Pacífico".
BANDEIRA — 28-7575 — "Assaltos Noturnos".
CARIOCA — 28-8179 — "Julieta".
FLUMINENSE — 28-1404 — "Isto Sim é que é Vida".
GRAJAÚ — 38-1311 —.
HADDOCK LOBO — 48-9610 —.
MADRID — "O Diamante".
METRO TIJUCA — 48-9970 — "Sós e Abandonados".
MARACANÃ — 48-1910 — "Rumo ao Pacífico".
NATAL — 48-1480 — "Tambores da Morte".
OLINDA — 48-1032 —.
SÃO CRISTÓVÃO — 28-4925 —.
SANTO AFONSO — "Luz Apagada".
SANTA ALICE — 38-9993 — "A Um Passo da Derrota".
SANTA RITA — 28-2279 —.
TIJUCA — 48-4518 — "O Diamante".
VELO — 48-1381
VILA ISABEL — 38-1310 — "Heróis de Malta".
ABOLIÇÃO — "Julieta".
AGUA SANTA — "A Noite é Nossa", "Sangue por Gloria".
ALFA — 29-8215 — "Um Rapaz do Outro Mundo".
BANDEIRANTES — 29-3262 —.
BELMAR — 29-1744 — "Johnny Guitar".
BENTO RIBEIRO —.
BORJA REIS — 29-4281 —.
CACHAMBI — 29-4717 —.
COELHO NETO —.
COLISEU — 29-8753 — "Cidade da Perdição".
EDISON — 29 44? —.
GUARACI — "Violetas Imperiais".
IMPERATOR — "Cidade da Perdição".
JAJA' — 48 8330 — "Coração de Mãe".
JOVIAL — 29 065? —.
MADUREIRA — 29-8733 — "A Um Passo da Derrota".
MARABA — 29-8083 — "Guerra no Sertão" e "Tambores Selvagens".
MASCOTE — 29-0411 — "Floradas na Serra".
MEIER — 29-1222 — "Almas em Suplício".
MODELO — 29 1578 —.
MONTE CASTELO — 29-8250 — "Rumo ao Pacífico".
NOVO HORIZONTE — "Falso Detective" e "Prisioneiros da Mongólia".
PADRE NOBREGA —.
PARA TODOS — 29-5191 — "Noites de Cabarés".
PIEDADE — 29-6532 —.
PILARES — 29-6466 —.
QUINTINO — 29 8230 —.
REA — 29-3467 —.
RIDAN — 49-1633 — "A Pista do Enforcado".
ROCHA MIRANDA —.
ROULIEN — 49-5691 — "Assassinos em Profusão".
SÃO JERONIMO — "Flechas em Chamas" e "Após a Tempestade".
TRINDADE — 49-3838 —.
TODOS OS SANTOS — 49-0300 — "O Carrasco de Veneza" "O Incógnito".
VAZ LOBO — 29-9198 — "Amar-te E' Meu Destino".

SUBURBIO DA LEOPOLDINA

BONSUCESSO — "O Diamante".
BRAZ DE PINA — 30-3489 —.
LEOPOLDINA — "A Um Passo da eDrrota".
MAUA' — "Noites de Cabarés".
ORIENTE — 30-4131 — "O Amor Resolve Tudo" e "Floresta Misteriosa".
PARAISO — 30-4060 — "Desejo e Vingança" e "Bonzo no Colégio".
PENHA — 30 1121 — "Obrigado, Doutor" e "Um Segredo em Cada Sombra".
RAMOS — 30-1094 — "Canção Inesquecível" e "Balas de Vingança".
ROSARIO — 30-1899 — "Marujo por Acaso".
SANTA CECILIA — 38-1823 — "Suplício de um Condenado".
SANTA HELENA — 30-2666 — "Princesa Sem Coroa".
SÃO PEDRO — 30 4181 — "Cidade da Perdição".

ILHA DO GOVERNADOR

GUANABARA —.
ITAMAR —.
JARDIM — "Mãos Sangrentas".

NITEROI

CASSINO ICARAI — "Cidade da Perdição".
CENTRAL — "Na Voragem do Vício".
ICARAI — "Alma Em Suplício".
ODEON — "Rumo ao Pacífico".
PALACE — "Tambores da Morte".

PETROPOLIS

CAPITÓLIO — "Sua Única Saída".
ESPERANTO —.
D. PEDRO — "A Pista do Enforcado".
PETROPOLIS — "Tambores da Morte".
SANTA TERESA

JACAREPAGUÁ

BARONESA — IPA-623 — "Anjo Mau".
MEIO METRO
MARAJÓ — "Cidade Tenebrosa".

BANGU

MOÇA BONITA — "A Sombra".
MODERNO — BNG-842 — "Odio Que Não Perdôa".
REALENGO — BNG-472 — "Traição Heróica" e "Abaixo o Divórcio".

CAXIAS

BRASIL —.
CAXIAS — "Alma do Asfalto".
PAZ — "Demetrius o Gladiador".
POPULAR — "A Um Passo da Derrota".

NILOPOLIS

IMPERIAL — "Flechas Em Chamas".
NILOPOLIS — "Os Filhos Não Vendem" e "O Valente Caudilho".
S. JORGE (Onda) — "Deliciosas Noites de Amor" e "Noites de Pavor".

VILA MERITI

GLÓRIA — "Cidade de Bárbaros".
GUAÇU — "A Senda de Sangue".

TRES RIOS

REX — "Carnaval no Fogo".

NOVA IGUAÇU

IGUAÇU — "Tambores da Morte".
PAVILHAO IGUAÇU —.
VERDE — "Música a Bordo" e "O Roubo do Rancho".

MICHEL SIMON
COLETTE MARCHAND
UM ESPETACULO GRANDIOSO!
POR ORDEM do CZAR
EM CÔRES DESLUMBRANTES!
HOJE
PLAZA A PARTIR DE MEIA-NOITE
ASTORIA OLINDA RITZ COLONIAL PRIMOR H. LOBO MASCOTE

AMEDEO NAZZARI
SILVANA PAMPANINI
CIDADE DA PERDIÇÃO
UMA CIDADE INTEIRA MERGULHADA NO VÍCIO!
FRANCO INTERLENGHI
MARIELLA LOTTI
PAOLO STOPPA
EDOARDO CIANELLI
LUIGI ZAMPA
PROIBIDO PARA MENORES DE 18 ANOS
HOJE
RIVOLI CARUSO COPACABANA AZTECA IMPERATOR COLISEU CASSINO (Icaraí) SÃO PEDRO

HOJE
2 - 3,40 - 5,20 - 7 - 8,40 - 10,20
VITORIA MIRAMAR AVENIDA FLORIDA MADUREIRA MONTE CASTELO ODEON-NITERÓI
6ª FEIRA IPANEMA MADUREIRA ABOLIÇÃO
RUMO AO PACIFICO
OVERLAND PACIFIC
MAHONEY JR. PEGGIE CASTLE ADELE JERGENS
Produção RELIANCE
Direção de FRED F. SEARS
UNITED ARTISTS
IMPR. ATÉ 14 ANOS CONDE NACIONAL
COR PELA COLOR CORP. OF AMERICA

Cena culminante do violento e brutal tecnicolor da Columbia "Ases do Gatilho", estrelado por George Montgomery e que assistiremos segunda-feira próxima na tela do cinema Odeon e casas do circuito

Próximos LANÇAMENTOS

Volta Grace Kelly em "Amar é Sofrer"

A vencedora do "Oscar" correspondente à "melhor atriz do ano", Grace Kelly, estará de volta ao nosso público, na próxima semana, em "AMAR É SOFRER", a excelente produção dramática que a Paramount vai reapresentar nos cinemas Plaza, Astória e Olinda.

Miss Kelly aparece no papel de espôsa de um alcoólatra, vencendo assim o prêmio máximo da Academia; e o curioso é que a Federação Geral dos Clubes Femininos e a Associação dos Críticos de Nova York já haviam anteriormente aclamado Bing Crosby como o "melhor ator do ano", precisamente pelo seu desempenho ao lado de Grace Kelly em "AMAR É SOFRER".

"O Primo do Cangaceiro", em cartaz na segunda-feira, num grande circuito de cinemas

Como sabemos o filme de agora não é uma réplica ao "O Cangaceiro", mas sim uma comédia realizada sob um argumento original de Jota Ruy e sob a segura direção de Mario Brasini, com um excelente elenco humorístico, em que se destacam os nomes de Antonio Carlos (O Melhor Humorista do Radio em 1954), Ana Beatriz, Zé Trindade, Wilson Grey, Alberto Perez, Matinhos, Wilma Faria, Catulo de Patula, Berta Ajs, Irene Bertal e outros.

"O Primo do Cangaceiro", que é uma produção Mario del Rio realizada na Fiama, vai ser apresentada pela Unida Filmes, na segunda-feira, nos cines Pathe, Caruso, Azteca Art Palácio, Pax, Imperator, São José, Presidente, Coliseu, Para Todos, Mauá, São Pedro, Esperanto, São Bento de Niterói, Marajá, Nacional, Vaz Lobo, Guaraci e na quinta-feira no Fluminense e Baroneza.

Richard Widmark e Elaine Stewart em "Dá-me Tua Mão"

Amanhã, os cines Metro apresentarão o filme "Dá-me Tua Mão" produção em Ansco Color e Metroscope, com Richard Widmark, Elian Stewart, Karl Malden, Carleton Carpenter e Russ Tamblyn. É uma produção de Dore Schary, dirigida por Richard Brooks, versando sôbre o preparo de recrutas para o serviço das armas e desenvolvendo marginalmente uma trama de amor vivido por Widmark e Eliane Stemart Figuram ainda no elenco Steve Forrest, Robert Arthur e Jerome Courtland.

George Montgomery, astro de "Ases do Gatilho", faz sensacionais revelações!

"O pistoleiro de hoje é um covarde comparado com os lendários bandidos do selvagem Oeste" — diz George Montgomery, o astro da Columbia Pictures que encarna a figura notável do xerife Bat Masterson em "Ases do Gatilho", o Tecnicolor produzido por Sam Katzman e que os cinemas Odeon, Miramar, América, Ipanema, Floriano, Abolição, Bonsecsso, Odeon (de Nit.) e Petrópolis prometem para a próxima segunda-feira. E continua: — Os bandidos de outrora matavam a sangue-frio e eram capazes de entrar numa cidade sozinhos para assaltar e matar sem ajuda de ninguém.

METRO METRO METRO
COPACABANA PASSEIO TIJUCA
AR CONDICIONADO PERFEITO
HOJE HOJE
CINEGRAFISTA São Rafael APRESENTA
Sós e Abandonados
ESCRITO E PRODUZIDO POR Cecilda Pulino Gardel
CELIA CORDEIRO · JOSE' DE ARAUJO NETO
MAURICIO MOREY · RUTH FERREIRA
LINA GARBO · SEBASTIÃO NASCIMENTO
DISTRIB. UNIDA FILMES
DIREÇÃO DE Fernando Gardel
RECRUTAS BISONHOS E UMA JOVEM QUE SURGIU CERTA NOITE
Dá-me Tua mão
TAKE THE HIGH GROUND!
RICHARD WIDMARK KARL MALDEN CARLETON CARPENTER RUSS TAMBLYN Elaine STEWART
Amanhã
METROSCOPE
PROIBIDO ATÉ 10 ANOS

Euclides da Cunha e o Itamarati

O sr. Renato Almeida, quando proferia, inaugurando a Semana Euclidiana deste ano, da cidade paulista de São José do Rio Paro, a sua conferência sôbre "Euclides da Cunha e o Itamarati", para comemorar o cinquentenário da missão do autor dos "Sertões" ao Alto Purus, como comissário brasileiro da Comissão Mista Brasil-Peru

CABO FRIO
com 20 % à vista e o resto em 36 meses,
vende-se alguns lotes residenciais planos, arborizados, com 800 a 1.001m2 cada um, no Sitio do Portinho, a 5 minutos a pé do centro comercial e a cêrca de 100m. da lagoa, com compromisso de ligar água tratada e luz. — Sr. MIGUEL, telefone: 57-8685.

Aqui estão Wilma Faria (Maria Feiosa) e Wilson Grey (Funga Funga), que aparecem como coadjuvantes na comédia "O Primo do Cangaceiro", que Mário Brasini dirigiu para a Unida Filmes e Antônio Carlos e Ana Beatriz são os principais intérpretes

A SUA PRA 9 informa:

18.00 — Folhinha do Dia: 18,02 — Gravações: 18,45 — Propaganda Política Juarez Távora: 18,50 — Audição "Oleo de Lima"; 18,55 — Correspondente; 19,00 — Esportes Pela Sua PRA-9; 19,25 — Programa Político: 19,30 — A Voz do Brasil: 20,00 — Regra de Três: 20,25 — Variedades: 20,30 — Angela Maria Canta: 20,55 — São Coisas da Vida: 21,00 — Musical "Antártica": 21,25 — Música e Coca-Cola Nos Quatro Cantos do Mundo: 21,30 — A Cidade se Diverte: 21,55 — A Cidade: 22,00 — Vai Levando: 22,25 — Conversa de Amigo, com Walter Forster: 22,30 — Panorama Político: 22,40 — Correspondente: 22,45 — Propaganda Política: 23,00 — Gravações Variadas: 24,00 — O Mundo Em Sua Casa: 0,30 — Música de Cilion: 1,00 — Suplemento Musical: 3,00 — Programação Especial da Madrugada.

DR. PIZZOLANTE PROSTATA — RINS — IMPOTENCIA — OVARIOS — BEXIGA — URETRA — REUMATISMO — ELENORRAGIA — TRATAMENTO RAPIDO, SEM OPERAÇÃO — APARELHOS N. AMERICANOS. (Febre Local). — 7 DE SETEMBRO, 55 — 11.º — DE 9 AS 18 HS. — TEL.: 22-8417

DR. JOAQUIM VIDAL
OCULISTA — As 14 horas
Av. Almirante Barroso, 97
5º andar — Tel.: 22-5421

MALETA PERDIDA

Perdeu-se numa barca da Frota Carioca, Rio-Niterói, no sábado, dia 20 corrente, entre 9 e 10 horas da manhã, uma maleta de lona, marron escuro, com vários objetos de uso pessoal, inclusive uma máquina fotográfica, pertencente a um redator dêste jornal. Gratifica-se bem a quem entregar na Av. Rio Branco n. 25 — sobreloja — Redação do DIARIO CARIOCA.

Teatros e BOITES

CASABLANCA
ZILCO RIBEIRO apresenta
"O Samba Nasce no Coração"
Agora no jantar-dançante com início às 21 hs. ("show" às 23 hs.) e a ceia no horário habitual com a 2.ª apresentação do "show" a 1,30 hs. Jantar ou ceia Cr$ 200,00 — "cover-chargue" Cr$ 200,00. — Total Cr$ 400,00.
RESERVAS: 26-7437 e 26-1783

OS ARTISTAS UNIDOS apresentam COPACABANA
TEL. 57-1818 R. TEATRO
E PRECISO VIVER
PARA APRESENTAÇÃO DE GRAÇA MELLO COMO ATOR E DIRETOR NA PROTAGONISTA: IRACEMA DE ALENCAR
HOJE — às 21,30 horas — HOJE

TEATRO COPACABANA
TELEFONE 57-1818
A CRÍTICA E O PÚBLICO APLAUDEM IRACEMA DE ALENCAR
— em —
"É PRECISO VIVER"
"Iracema de Alencar, sem discussão possível, neste desempenho é a maior atriz do Brasil. Claude Vicent — "Tribuna da Imprensa". — "Iracema vale por uma ACADEMIA". Mário Nunes — "Jornal do Brasil". — "Excelente atriz, numa não menos excelente performance". Jorge L. Teixeira — "Correio da Manhã". — "Excepcional". Angelo Macedo — "Jornal do Comércio". — "Iracema ultrapassou a expectativa!". Henrique Oscar — "Diário de Notícias".

BEGUIN Boite do Hotel Glória
APÓS 1 ANO
AINDA EM CARTAZ
apresenta o grande
"SHOW" FOLCLÓRICO
NO PAIS DOS CADILLACS
Hoje e tôdas as noites
Telefone 25-7272

4.º MÊS
"A GRANDE REVISTA"
Um "show" (Ass.) CARLOS MACHADO
NIGHT AND DAY
Reservas: 42-7119 e 32-9863

EVA NO SERRADOR
Tel.: 42-6442
ÚLTIMOS DIAS
HOJE — às 21 horas — HOJE
SABRINA
(A Cinderela do Século XX)
Comédia de Samuel Taylor Trad de Al Neto
Direção de Henriette Morineau
Dia 2 — "Fronteira" de Menotti Picchio

La Ronde
Direção de EMILIA LIMA
O bar mais elegante de Copacabana apresenta
VALTER MACHADO — OTACILIO AMARAL — CESAR SIQUEIRA LILI MORENO e o GAROTO DE OURO
Rua Rodolfo Dantas, 91-B — Telefone — 57-6875

CLUBE DE PARIS
APRESENTA O
Grande cantor
ALBERTO MORENO
com o Conjunto de Miranda
Prato especial Pieds Paquet e Filet à Paris
RUA DUVIVIER, 37-I — TEL. 57-7611
COPACABANA

A BOITE PLAZA
APRESENTA
RENATA FRONZI
a personalissima "estrêla" do nosso teatro e cinema
INAUGURANDO A TEMPORADA DE GRANDES CARTAZES NACIONAIS. — E ainda o famoso cômico
CHOCOLATE
e a estrelinha
NANCY MONTEZ
RESERVAS: 57-1870 — COUVERT Cr$ 100,00

TEATRO DE BÔLSO
TELEFONE: 27-1037
A PARTIR DAS 13 HS.
4.º MÊS
DE
"S. EXCIA. EM 26 POSES"
SILVEIRA SAMPAIO
TEOFILO DE VASCONCELOS
HOJE AS 21 HORAS
AOS SÁBADOS AS 20 e 22 HS.

Teatro JARDEL
COPACABANA TEL. 27-8712
DIREÇÃO DE GEYSA BOSCOLI
Nova Revista Diferente
PRECISA-SE DE UM PRESIDENTE!
DE GEYSA BOSCOLI DARCY e WANGERLISA e J. VASCONCELOS
COM JOSE' VASCONCELOS E SEU ELENCO
AS 2as FEIRAS NÃO ESPETACULO
Hoje, às 20 e 22 horas. Sábado vesperal popular

DIVIRTA-SE NA CIRO'S
APRESENTA CARLITOS O MÁGICO DO ACORDEON E SUAS LINDAS CANÇÕES INTERNACIONAIS
MÚSICA E DANÇA
ABERTO TODAS AS NOITES
BOITE BAR AR-CONDICIONADO
Acompanhado de Melódica ORQUESTRA c/ DANÇAS
Rua Duvivier, 49-C
COPACABANA Tel. 37-1191

NO TEATRO GINÁSTICO
TEATRO BRASILEIRO DE COMÉDIA
Av. Graça Aranha, 187 — Tel: 42-4090
2.º MÊS DE SUCESSO
HOJE — às 21 horas — HOJE
A PEÇA QUE ABALOU SÃO PAULO
"SANTA MARTA FABRIL S.A."
De Abílio Pereira de Almeida
UMA SATIRA AMARGA A SOCIEDADE PAULISTA
Com o elenco permanente do T.B.C.
Direção geral de Adolfo Celi
Proibido até 18 anos

O penúltimo carvoeiro da Siderúrgica

Realizou-se anteontem, a bordo do «Siderúrgica Seis», com a presença do representante do Presidente da República, um coquetel oferecido às autoridades pela Companhia Siderúrgica Nacional, em comemoração à chegada a esta capital dêsse moderno navio carvoeiro por ela adquirido.

A nova unidade (penúltima de uma série de sete) foi construída na França especialmente para a CSN e se destina ao transporte de minério entre o Brasil e a costa Este dos Estados Unidos.

Autoridades presentes

Ao coquetel compareceram além do representante do Chefe do Govêrno, coronel José Canavarro Pereira e do presidente da Cia. Siderúrgica Nacional, gen. Edmundo Macedo Soares, o representante da mesma Companhia, eng. I. Coelho de Souza, o Ministro da Marinha, almirante Amorim do Vale, os representantes dos Ministros da Aeronáutica, da Guerra e da Viação, o presidente do Banco do Brasil e outras autoridades.

Características do barco

O «Siderúrgica Seis» desloca 10.000 toneladas, mede cêrca de 150 metros de comprimento e desenvolve uma velocidade de 12 nós, estando equipado com os modernos dispositivos para carga e descarga.

Possui a nova unidade, ainda, radar com 40 milhas de alcance, piloto automático, rádiogoniômetro, aguiha giroscópica e transmissor-receptor que permite a sua comunicação com qualquer parte do mundo.

10 VAGAS
APRENDA A MONTAR CALIBRAR E CONSERTAR RADIO NO ESF (OFICIALIZADO) INICIE HOJE MESMO E COMECE A PAGAR SÓ DAQUI A 45 DEPOIS. AVENIDA BRAZ DE PINA (PRAÇA DO CARMO (PENHA CIRCULAR)

Raymundo Orlando Guilhon
ADVOGADO
RUA MÉXICO, 74 — S/507
Fone: 22-5788

Tuyusero, filho de Ramazón, na vaga de Chesterfield

Com o desaparecimento de CHESTERFIELD, uma das maiores promessas da criação gaúcha, o criador BEZERRA resolveu aproveitar o platino TUYUSERO como pastor-chefe do Haras que nos mandou um dos expoentes da geração estreiada êste ano, a excelente DIADEMA. CHESTERFIELD enviou às pistas três descendentes. Além da potranca que acaba de perder 'em cima do laço' para MAS. TUA, o 'Boi' do Gonçalino é pai de SUSPENSE que, antes de mancar, havia derrotado o craque MURUTI, em final dos mais empolgantes. TUYUSERO, que ficará na vaga de CHESTERFIELD, é um produto de RAMAZON, o célebre reprodutor de EL ARAGONES, 'craque-milionário', herói de jornadas memoráveis, nas pistas argentinas e brasileiras.

MANUEL BRANCO AO CORNELIO FERREIRA, PELOTELEFONE:

ADIL TÊRÇA-FEIRA NA GÁVEA!

Covarrubias: — "Tivesse ENCORE o trabalho de FANFAN estaria certo do triunfo..."

O craque paulista virá abiscoitar os 400.000 cruzeiros de G. P. 'Jockey Club Brasileiro' — 3.200 metros, distância ideal para o 'petiço'

ADIL, o maior cavalo nacional do momento, tem a sua participação assegurada no Grande Prêmio Jockey Club Brasileiro. O Stud Almeida Prado e Assunção, acertadamente, esperou uma oportunidade melhor, fugindo do Grande Prêmio "Dr. Frontin", para correr uma "barbada", com um prêmio de 400.000 cruzeiros.

3.200 metros é uma distância ideal para o filho de EPIGRAM, cujas caracteristicas de fundista já são por todos conhecidas.

TELEFONOU PARA O CORNÉLIO

Anteontem à noite, o treinador Manuel BRANCO telefonou para o seu colega Cornélio FERREIRA, pedindo-lhe que reservasse um box para ADIL nas cocheiras da sorte onde GUALICHO brilhou intensamente. O Branco informou ao Cornélio que o filho de EPIGRAM chegaria à Gávea na próxima têrça-feira, vindo de Cidade Jardim já preparado na distância e necessitando apenas de um derradeiro retoque, ou seja, o apronto, possivelmente de 1.200 metros.

SOMENTE QUIPROCUÓ

Apenas QUIPROCUÓ poderá chegar perto de ADIL nos 3.200 metros. Mas, assim mesmo, a atuação do tordilho no "Dr. Frontin" decepcionou, uma vez que foi exigido a fundo para conseguir derrotar o valente QUINTO na reta.

Aparentemente, ADIL é um "descanso". Em 3.000 metros, dominou com ampla superioridade o QUIPROQUÓ. Agora, com a distância acrescida em 200 metros, ainda ficará mais à vontade o defensor da jaquets dos srs. Almeida Prado e Assunção.

Mangangá em Buenos Aires

BUENOS AIRES, 23 (AFP) — Depois de cumprir brilhante atuação no Brasil, onde triunfou nos "Grande Prêmio Brasil" e no "Grande Prêmio Paulo de Frontin", chegou o cavalo Mangangá.
O "crack" chegou em boas condições, não tendo sentido a viagem aérea, e depois de um descanso reiniciará seu treinamento para reaparecer nas pistas.

A montaria de FANFAN

A égua FANFAN, que tomará parte no Grande Prêmio "Duque de Caxias" com dilatada chance de vitória, ainda não tem pilôto certo para dirigi-la. O bridão Francisco Irigoyen, que habitualmente conduz a pensionista de Mariano Sales tem a montaria de Encore na prova; Ubirajara Cunha que estava bastante cotado, ficou um pouco à margem em virtude de não ter agradado a sua direção no dôrso de um cavalo do Mariano Sales. Quanto ao B. Marinho está afastada definitivamente a hipótese, uma vez que o popular "Maxixe" continua na lista negra do treinador da filha de Guauycurú. Resta então o Castillo; todavia, o "Longines" não costuma dar muita sorte quando monta FANFAN, razão pela qual até o momento continua sem pilôto a "crack" do sr. E. G. Bastos.

BASTIDORES do Turfe

Por: Luiz Reis

NÃO LEVA UM NÍQUEL!...

A maior qualidade de um carreirista é saber observar. Ver a diferença com que o animal se apresenta de uma carreira para outra: para melhor ou pior.

Artur ARAUJO

Se todos fossem bons observadores, estamos certos, muitas vaias seriam evitadas, porque alguns favoritos não acabariam com tantas poules... Por tudo isso é que julgamos o «canter» de uma importância decisiva.

Ainda no último domingo vimos um dêsses grandes favoritos, cujo rateio eventual era de treze cruzeiros, fracassar redondamente. O jóquei até hoje vem sendo acusado de fraude. Mas, se analisarmos a carreira sem paixão, chegaremos à conclusão de que Artur ARAUJO repetiu com o CRISBAM a direção do «Negro» DIAZ no SILVESTRE. E êsse preto CRISBAM sòmente gosta de correr assim, na expectativa. Já venceu de ponta a ponta, mais isso faz muito tempo e a distância de 1.400 metros importava no aligeiramento do filho de BAMBINO. Depois, o CRISBAM foi estendido, inclusive para correr os 3.000 metros do Grande Prêmio «Distrito Federal». Mas, o que interessa é que o CRISBAM, para nós, esteve além da expectativa. Quem observou atentamente o «canter» do descendente de Dona CRISTINA notou que o CRISBAM galopava meio travado. Animal que galopa como o CRISBAM galopou domingo, não leva um níquel nosso... E temos, mesmo, a impressão de que só esboçou aquela atropeladinha na reta, porque correu poupadinho lá atrás. Do contrário terminaria mais longe ainda.

Reconhecemos que em alguns casos essa observação falha. Alguns cavalos são enganadores. Mas, em sua grande maioria, êsses «travados», principalmente quando encontram pela frente uma pista de grama dura, deixam seus apostadores roendo as unhas e com os lábios sêcos de tanto assobiar...

Um dos males do turfe é confiar-se demasiadamente no retrospecto, na superioridade do cavalo, esquecendo-se muitas vêzes de observá-lo a galopar trôpego, como se pisasse em cacos de vidro...

O «canter» pode mostrar um fracasso, como revelou domingo, para os bons observadores, a derrota de CRISBAM, cavalo que galopa assim, naquela grama dura, não leva um níquel nosso...

COMPROMETE

O tordilho FEDRO, na curva, vinha "engolindo". Na reta, quando iniciou o "rush" sôbre DESCUIDO parecia trazer sobras para ganhar por três ou quatro corpos. Súbito, o FEDRO começou a "manheirar". O Antonio Gonçalves SILVA seguiu tocando-o só na bôca e o cavalo com a cabeça para cima perdia terreno. O resultado foi a derrota e a vaia que o cearense levou.

Cavalo como êsse FEDRO compromete o joquei. O "Gegê" trouxe o "bicho" na conta para ganhar e não teve culpa.

O Gegê não é que muita gente pensa. Muitas vêzes corre um parelheiro estourado na ponta, mas está seguindo as instruções do treinador. São ossos do ofício. Se não obedece e o animal perde, acaba sendo "barrado"...

SÔBRE O "GELÉIA"...

Jorge Abecedário MAGALHÃES deu uma "tacada" de mais de duzentos mil cruzeiros no sábado. Domingo, perdeu dez mil no OXFORD, mas, no páreo seguinte recuperou tudo na ponta de EVERGLADE e na dupla com o LATERAL.

O Magalhães, no entanto, não se conformou com o fracasso de OXFORD e está disposto a apostar contra o RAMON NOVARRO, tantas vêzes quantas voltar a encontrar-se com o pensionista do CABRAL.

"Geléia" chegou a ficar nervoso depois do páreo. Houve mesmo quem notasse o rapaz com os olhos cheios de lágrimas. E quem se aproximou dêle para dizer qualquer brincadeira, foi imediatamente xingado... Mas, depois do páreo do EVERGLADE, o rapaz ficou bonzinho... É um bom sujeito, mas difícil de ser compreendido.

JUSCELINISTA...

Gonçalino FEIJÓ é o maior adepto da candidatura Juscelino na Gávea. O treinador gaucho afirma que a ponta e dupla com JANGO são "barbadas" e acrescenta:

— Com essa "onda" que o "Guaraná" está fazendo para o ADHEMAR, o rateio vai acabar subindo... E lhe garanto que êsse pessoal da Praça Santos DUMONT não vota no Adhemar... Sabe lá o que é ouvir o barulho dêsse alto-falante o dia todo, ligado a tôda fôrça?..

O tratador de Tio CAPATAZ concluiu dizendo que, na surdina, consegue-se muito mais votos:

— O povo anda cheio de conversa e "faixas"... Quer gente que realiza!...

VENENOS...

— "Seu" Morgado é um exemplo para a mocidade de hoje. O homem, apesar e andar pela casa dos oitenta, está mais firme do que o Pico da Bandeira! Ainda ontem, chegou ao prado às cinco e quarenta e cinco para movimentar a cavalhada! É preciso de muita raça!

COVARRUBIAS NÃO ESCONDE:

"Será difícil minha Encore bater Fanfan"

Estêve 'sentida' da palheta a defensora do Stud Seabra — Dois dias fora de treinamento — Trabalho regular — As esperanças do treinador chileno

Covarrubias, entre outras, tem a qualidade de ser positivamente sincero. Assim à nossa primeira pergunta sôbre o trabalho de ENCORE, retrucou prontamente:

— Poderia ter sido melhor...

— Mas aconteceu algo "don" César?

Acendeu um cigarro americano, tirou a primeira tragada e continuou:

— Sim. A égua estêve parada. Após sua última corrida "sentiu" um pouco da palheta. Nada de grave, mas deu para modificar um pouco o programa de treinamento.

— Mas está bem agora?

— Sim. Correrá no domingo dentro das suas possibilidades, mas sinceramente não está como por ocasião do seu último triunfo.

A PEDRA DO CAMINHO

Sorriu de lado e esclareceu:

— Creio no triunfo. Difícil no entanto será derrotar FANFAN.

Deu nova baforada e com presença de espírito acrescentou:

— Tivesse ENCORE o trabalho que tem FANFAN, eu estaria certo do seu triunfo...

— Quer dizer que a pedra no caminho da sua pupila é a filha de GUAYCURÚ?

— Exatamente! — Com aqueles 131" cravados na volta fechada, ganhou imediatamente a condição de nome principal da carreira.

E já nas despedidas arrematou o simpático treinador andino:

— Pode estar certo: Será difícil minha ENCORE derrotar a FANFAN.

Vale contudo lembrar. Difícil mas não impossível!...

G. P. 'Paulo de Frontin'

G. P. "PAULO DE FRONTIN"

O Jockey Club Brasileiro reverenciou domingo último a memória de Paulo de Frontin, não só fazendo realizar a prova clássica internacional com o seu nome, como visitando, pela sua diretoria e sócios a busto do saudoso e ilustre turfista, o qual, no Hipódromo, se encontrava engalanado. A família de Paulo de Frontin estava presente pela maioria de seus membros. Após o Grande Prêmio dedicado ao ex-presidente do extinto Derby Club, a diretoria da nossa grande sociedade turfista ofereceu uma taça de champanha, no Salão das Rosas, quando o dr. Mário de Azevedo Ribeiro, Presidente do Jockey Club Brasileiro, em breves palavras, [illegible] a obra de Paulo de Frontin, ao [illegible] tempo que saudou o proprietário [illegible] MANGANGÁ, vencedor da prova e que ratificou, assim, a bela vitória de há pouco no G. P. "Brasil".

BETTING ACUMULADO

Está acumulado para a corrida de sábado próximo o betting Itamaraty duplo na importância de Cr$ 206.660,00.

Incerta a presença de TIMÃO no 'Ipiranga'

S. PAULO (Especial para o DC) — Ainda não está definitivamente resolvida a presença do potro TIMÃO no G. P. "Ipiranga" a ser disputado no primeiro domingo do próximo mês no Hipódromo de Cidade Jardim nesta capital. — TIMÃO como é do conhecimento público, foi submetido a uma aplicação de "pontas de fogo" nos joelhos e está atualmente em período de recuperação. — Contudo seus responsáveis ainda anunciaram com segurança a presença do defensor do Stud Peixoto de Castro na primeira prova da tríplice-coroa bandeirante.

DR. J. UCHOA
Médico Oftalmologista
RUA SENADOR DANTAS
20 - 6.º - S. 604. Fone 42-5052
Diariamente, das 16 às 18 hs.

Dr. Tristão Araripe de Aguiar
GINECOLOGIA — OBSTETRICIA e CIRURGIA GERAL
Consultório: Rua Alvaro Alvim, 24 — sala 1.004 — Tel. 22-7025
Residência: Tel. 38-3316

ESCOLA DE TRATADORES DO JOCKEY CLUB BRASILEIRO

Novas Matrículas

A Secretaria da Escola avisa aos srs. candidatos aos exames de admissão ao curso de Tratador no próximo ano de 1956, quer sejam estranhos ao turfe ou profissionais do turfe, com menos de três anos de atividades, que deverão comparecer à sede da Escola, na Rua Jardim Botânico, 1003, até o dia 10 de setembro de 1955, a fim de iniciarem o estágio prático em cocheiras, sem o qual não poderão prestar os referidos exames, em março do próximo ano. Esclarece, outrossim, que os interessados serão atendidos às segundas, quartas e sextas-feiras, das 16,30 às 18,30 horas.

Venceu o melhor

Assistimos domingo na Gávea à realização do Grande Prêmio Dr. Frontin programado no calendário turfístico como a segunda prova da Temporada Internacional. Embora com um campo mínimo (4 cavalos apenas sob 3 números) a disputa agradou em cheio provocando invulgar entusiasmo por parte do grande público presente quando Mangangá cruzava o espelho e Quiproquó dominando Quinto nos últimos metros conquistava o segundo posto. A corrida se processou conforme havíamos previsto em nosso comentário de domingo. Quinto foi para a ponta forçando o «train» da carreira e obrigando o campeão do G. P. Brasil a correr. O Bonifácio Castro, desta vez, não deixou dúvida alguma sôbre a sua capacidade técnica. Correu o seu cavalo como devia fazê-lo, com a maior calma, sem preocupação de perseguir o ponteiro. Mangangá braceou fácil entre os dois Mondesir e no mesmo ritmo fez a reta oposta, transpôs a grande curva e quando entrou na reta já estava na anca do Quinto. Não houve luta, pròpriamente, pois correram juntos apenas uns 50 metros quando Mangangá, sem ser exigido em momento algum, tomava a dianteira sem se aperceber da atropelada do Quiproquó que, no dizer de muitos, só conseguiu o segundo posto porque o Castilho não quiz forçar o castanho a um sacrifício inútil. Com exceção do uruguaio Ballenato, todos tiveram uma performance melhor do que a do Grande Prêmio Brasil. Todos chegaram inteiros e sem demonstração de cansaço parecendo-nos que o Mangangá correria mais milha e meia contra outros cavalos e ganharia de novo. Quinto foi o faixa cem por cento e fez uma grande corrida. A parelha só perdeu porque o argentino é de fato o melhor cavalo que já vimos correr no Brasil.

Logo após a realização da prova o Jockey Club Brasileiro ofereceu uma taça de champanha às pessoas presentes à Tribuna de Honra e aos proprietários do vencedor. O presidente dr. Mário de Azevedo Ribeiro teve palavras carinhosas de agradecimento aos proprietários do cavalo argentino por concordarem com a participação do Mangangá neste Grande Prêmio o que constituiu, sem sombra de dúvida, a grande atração da tarde. A imprensa também foi homenageada pelos felizes proprietários do Mangangá que ofereceram aos jornalistas outra taça de champanha acompanhada de singelas palavras demonstrativas de sua gratidão pelas atenções recebidas e de satisfação pelos feitos de seu pupilo. O nosso companheiro Manfredo Liberal agradeceu em nome da crônica, fazendo votos para que o Mangangá, que tem compromissos nos Estados Unidos, continue a vitoriar-se para glória do turf sul-americano.

Duas atitudes merecem referência neste nosso comentário. A de todo o público presente ao Hipódromo que, demonstrando o seu espírito esportivo internacionalmente conhecido, recebeu de volta à repesagem o valente alazão com uma estrepitosa salva de palmas. A hospitalidade brasileira se fez sentir mais uma vez, dando margem a que os estrangeiros que aqui vieram à nosso convite regressem com a impressão exata da esportividade do nosso povo que sabe aplaudir os valores alienígenas quando se fazem merecedores desses aplausos. A segunda atitude que desejamos aplaudir foi a do dr. Adair Eiras de Araujo, Comissário de Corridas, que foi até à pista para cumprimentar os proprietários, felicitando-os por mais êsse grandioso feito de seu super-craque Mangangá. São gestos como êste que devem ser aplaudidos pela imprensa para serem repetidos todas as vezes que se fizerem necessários. São maneiras fidalgas de tratamento aos nossos visitantes que colocam o turfe no seu lugar devido, justificando o seu «slogan» de esporte dos reis. Magnífica, sob todos os aspectos, a grande festa de domingo quando se realizou a segunda prova da temporada internacional o Grande Prêmio Dr. Frontin.

Até amanhã.

JOTABÊ

Ainda fraco o movimento em Petrópolis

J. Baffica bancou o Rigoni na Serra —

O Jockey Club de Petrópolis fêz realizar ontem em seu Hipódromo em Correas a sua 4.ª reunião. Movimento relativamente bom pois ultrapassou a casa do milhão de cruzeiros com apostas exclusivamente no Prado.

Os resultados foram os seguintes:

1.º Páreo — 1.500 metros — 1.º Cafute, J. Baffica — 2.º Sheila, F. Madalena. Rateios: Vencedor, 12,00. Duplas — 13 — 54,00.

2.º Páreo — 1.200 metros — 1.º Encruzilhada, F. Madalena; 2.º Estrada Nova — H. Rabelo. Rateios: Vencedor, 23,00. Dupla — 23 — Cr$ 20,00.

3.- Páreo — 1.500 metros — 1.º Ouro Negro, A. Castro; 1.º Miro, P. Coelho — Empate — Rateios: Venc. 12 e 68. Dupla — 23 — Cr$ 144,00.

4.º Páreo — Cancelado

5.- Páreo — 1.200 metros — 1.º Prosperina — A.S. Leite; 2.º Saira, J. Graça; 3.º Labele, B. Maria. Rateios: Vencedor: Cr$ 40,00. Dupla — 34 — Cr$ 28,00.

6.º Páreo — 1.500 metros — 1.º Charrua, J. Baffica; 2.º Heliópolis, W. Lima. Rateios: Vencedor 15,00. Dupla — 14 — 46,00.

7.º Páreo — 1.500 metros — 1.º Ardena, J. Baffica; 2.º — Punico, P. Coelho. Rateios: Vencedor 28,00. Dupla — 22 — 224,00.

8.º Páreo — 1.500 metros — 1.º El Negrito, J. Baffica; 2.º Arrogante, A. Nery. Rateios: Vencedor 18,00. Dupla — 13 — 117,00.

Movimento total das apostas: Cr$ 1.154.300,00.

Horátio continua em grande forma

GRANDE GALA surpreende com um bom exercício nos 600 — NOTELIA agrada em cheio nos 700 — SAFIRA deixou boa impresão

Em pista de areia leve estiveram ontem pela manhã em ação alguns dos participantes da reunião de amanhã à tarde no Hipódromo da Gávea.

HORATIO TININDO

HORATIO provando que ostenta impecável estado de treino no momento, voltou a marcar um bom apronto nos 800 metros. Assinalou 51" muito firme, com sobras.

NOTE'LIA EM BOA FORMA

NOTE'LIA muito ligeira, surpreendeu ao percorrer os 700 metros em 43" cravados com ótima ação final.

SAFIRA BEM

SAFIRA correndo firme, assinalou 37" na reta, enquanto GRANDE GALA na mesma forma, marcava 36"1/5 na reta, correndo bastante no final. Êstes foram os melhores apronto da manhã de ontem na Gávea.

DEMAIS GALOPES

Eis a relação dos aprontos anotados pela reportagem:

MISS BRASIL, M. Chirino, 360-23" 2/5
GAZ-EL-BAZAR, B. Ribeiro, 700-44"
GRANDE GALA, G. Almeida, 600-36"1/5
NOTE'LIA, G. Almeida, 700-43"
KRACHÁ, J. Marinho, 700-44"
SAFIRA, G. Costa, 600-37"
KALONGA, J. Tinoco 600-40"1/5
HIPICA, M. Silva, 700-45 R.O.
FRANJA, J. Barros, 600-40"
CANGAPE', J. Martins, 700-44"
WINDSON, A. Castro 700-46"3/5
HORATIO, J. Marinho, 800-51"
HIMETO, G. Calderano 600-38"1/5
UTILISSIMA, G. Almeida, 600-38" 3/5
XANDE, E. Vieira 600-41"
DARIE'GE, M. Silva 600-38"2/5
MABSSUT, R. Maia, 600-38"
DOMINGUEIRO, E. Castillo, 700-44" R.O.
DUGONGO, J. Barros, 600-39"3/5

PROGRAMAS DESTA SEMANA NA GÁVEA

MONTARIAS OFICIAIS PARA AMANHÃ

1.º PAREO — às 14,25 Horas — 1.300 Metros — Cr$ 55.000,00

		Col.	Ks
1—1	Ginetta, J. Barros	2	56
2	Miss Brasil, M. Chirino	7	56
2—3	Aphrodite, L. Lins	5	56
4	Daporá, G. Calderano	1	56
3—5	Sigla, E. Castillo	3	56
6	Inaiuca, I. Amaral	6	56
4—7	Gaz-El-Bazar, J. Marinho	4	56
8	Grande Gala, G. Almeida	8	56

★

2.º PAREO — às 14,50 Horas — 1.600 Metros — Cr$ 45.000,00

		Col.	Ks
1—1	Dona Yayá, M. Alves	2	50
2—2	Ogiva, A. Marçal	4	54
3—3	Miss White, W. Meireilles	5	54
4—4	Funny, J. Barros	1	52
5	Notelia, G. Almeida	3	52

★

3.º PAREO — às 15,20 Horas — 1.500 Metros — Cr$ 60.000,00

		Col.	Ks
1—1	Krachá, J. Marinho	5	56
2—2	Safira, E. Castillo	3	56
3—3	Kalonga, J. Tinoco	4	56
4—4	Minonda, G. Almeida	1	58
5	Hipica, M. Silva	2	56

★

4.º PAREO — às 15,50 Horas — 1.400 Metros — Cr$ 40.000,00

		Col.	Ks
1—1	Capitão Mozart, A. Reis	2	56
"	Raritan, não corre	6	50
2—2	Admiravel, G. Almeida	1	56
3	Franja, J. Barros	5	54
3—4	Brincador, N. Pereira	3	56
"	Borralheira, M. Alves	9	50
5	Gary Cooper, não corre	8	56
4—6	Ilustrado, H. Lima	10	56
7	Lightning, J. Queiroz	7	52
8	Icaiatú, F. G. Silva	4	50

★

5.º PAREO — às 16,20 Horas — 1.400 Metros — Cr$ 40.000,00 — (Betting)

		Col.	Ks
1—1	Al Rio, M. Silva	8	58
2	Cangapé, J. Martins	9	60
2—3	Broadway Bill, I. Pinheiro	6	56
4	Mar de Ouro, J. Lopes	5	52
5	Nightingale, H. Lima	2	52
3—6	Crepusculo, N. Pereira	7	60
7	Charrua, L. Lins	3	52
8	Socorro, G. Almeida	4	58
4—9	Windsor, A. Castro	1	60
10	Loureto, G. Calderano	11	58
11	Cacique Mirim, F. G. Silva	10	52

★

5.º PAREO — às 16,50 Horas — 1.600 Metros — Cr$ 40.000,00 — (Betting)

		Col.	Ks
1—1	Horatio, J. Marinho	4	60
"	Himeto, G. Calderano	9	58
2	Citor, A. Rosa	7	52
3	Diapson, P. Coelho	3	52
2—4	Eslavo, I. Pinheiro	2	58
5	Utilissima, G. Almeida	14	50
6	Marmid, E. Castillo	11	54
7	Picardo, G. Donato	5	52
3—8	El Negrito, não corre	13	52
9	Pandeiro, A. Cardoso	12	56
10	Ianti, M. Alves	15	52
11	Xande, E. Vieira	16	52
4—12	Sen Acacio, J. Tinoco	10	56
13	Moleque, A. Reis	6	52
14	Dariége, M. Silva	1	54
15	Mabssut, R. Maia	8	56

★

7.º PAREO — às 17,20 Horas — 1.400 Metros — Cr$ 40.000,00 — (Betting)

		Col.	Ks
1—1	Viento Norte, J. Marinho	7	58
2	Cartago, não corre	1	58
2—3	Domingueiro, E. Castillo	3	58
4	Morena Linda, J. Lopes	10	52
3—5	Holmio, M. Silva	2	52
6	Dugongo, J. Barros	5	58
7	Heliopolis, W. Lima	9	52
4—8	Aliviada, M. Alves	4	58
9	Indayá, J. Graça	6	58
10	Anselo, A. Reis	8	56

Corrida de sábado

1.º PAREO — às 14 Horas — 1.300 Metros — Cr$ 45.000,00

		Col.	Ks
1—1	ZOMBADORA	4	58
2	LUNERA	5	52
2—3	FINTA	2	58
4	EVENING STAR	6	54
3—5	EMBOSCADA	8	58
6	SAMBISTA	5	52
4—7	OLNA	8	58
"	BRILHANTINA	3	52

★

2.º PAREO — às 14,25 Horas — 1.500 Metros — Cr$ 45.000,00

		Col.	Ks
1—1	MISS TAURA	7	58
2	CANDONGAS	2	54
2—3	JEANETE	1	58
4	ESKA	4	52
3—5	BAGATELLE	6	54
6	ESTEIRA	5	52
4—7	MISS COTIA	8	56
8	GOIANITA	3	52

★

3.º PAREO — às 14,50 Horas — 1.500 Metros — Cr$ 45.000,00

		Col.	Ks
1—1	SATURNO (ex-Cabulete)	4	56
2—2	FELLOW	1	56
3	FIREBOLT	6	56
3—4	BY PASS	2	54
5	CAPIBERIBE	5	54
4—6	SILENO	4	60
"	GUARARAPES	3	56

4.º PAREO — às 15,20 Horas — 1.600 Metros — Cr$ 45.000,00

		Col.	Ks
1—1	RIALTO	1	58
2	DANGER	6	56
2—3	BOCA CALADA	4	56
4	EL MAMBO	5	54
3—5	IBIAI	3	54
6	IGARATIM	7	52
4—7	ENFARO	2	58
8	PARAMOUNT	8	56

5.º PAREO — às 15,50 Horas — 1.500 Metros — Cr$ 60.000,00

		Col.	Ks
1—1	IONFLOR	1	56
2—2	PANURGO	6	56
3	DOURANDO	2	56
3—4	SIMIÃO	7	56
5	KEY ROYAL	3	56
4—6	QUIBORI	4	56
"	HOPE BOY	5	56

★

6.º PAREO — às 16,20 Horas — 1.300 Metros — Cr$ 55.000,00 — (Betting)

		Col.	Ks
1—1	ROMANEIO	4	56
2	KIRSH	2	56
3	PICURY	8	56
2—4	GUAIASCO	7	56
5	SANDIM	3	56
6	HERMANITO	9	56
3—7	OUTUBRO	5	56
8	SAL AMARGO	6	56
9	MINOPIGRO	1	56
4—10	SORGO	11	56
11	ORURO	12	56
"	HIGH RED	10	56

★

7.º PAREO — às 16,50 Horas — 2.000 Metros — Cr$ 54.000,00 — (Betting)

		Col.	Ks
1—1	DEMOLIDOR	6	58
2	TABU	9	52
2—3	NEON	1	52
4	TEO	4	52
3—5	CAMAL PACHÁ	2	52
6	EÔNIO	3	52
4—7	MARBAL	7	52
8	KANTAR	8	54
9	GRAN SONANTE	5	54

★

8.º PAREO — às 17,20 Horas — 1.300 Metros — Cr$ 45.000,00 — (Betting)

		Col.	Ks
1—1	QUERELANTE	10	56
"	DREIPHUS	13	54
2	IRONICO	5	54
2—3	JOHN FOX	4	60
4	ELZORRO	11	54
5	PALHETA	2	52
3—6	BALSAMO	1	52
7	BOUSSAC	8	52
8	ARATUJO	3	56
"	OSLO	8	52
4—9	SPITFIRESON	6	52
10	BOM CONSELHO	9	54
11	STACK	7	56
12	GAMO	14	54

Corrida de domingo

1.º PAREO — às 13,35 Horas — 1.600 Metros — Cr$ 60.000,00

		Col.	Ks
1—1	ARREVILA	2	55
2—2	LUGANGA	3	55
"	BLUE BIRD	1	55

2.º PAREO — às 14 Horas — 1.300 Metros — Cr$ 65.000,00

		Col.	Ks
1—1	TANTALO	5	55
2—2	CAILO	1	55
3	GABLE	6	55
3—4	MAXIXE	7	55
5	ARGUMENTO	4	55
4—6	HELENO	2	55
7	BLAST	3	55

★

3.º PAREO — às 14,25 Horas — 1.300 Metros — Cr$ 65.000,00

		Col.	Ks
1—1	RUBIA	6	55
2—2	GAIUTA	2	55
3	BOMARNEIRA	5	55
3—4	CASTILHA	1	55
5	CHUZADA	7	55
4—6	ALUZIVA	3	55
7	TARASCA	1	55

★

4.º PAREO — às 14,50 Horas — 1.400 Metros — Cr$ 65.000,00

		Col.	Ks
1—1	DISCIPLINA	5	58
2—2	QUADRILHA	1	52
3—3	RADACK	4	52
4	OGIVINHA	3	52
4—5	JONDECI	1	56
"	QUEENIE	2	52

★

5.º PAREO — às 15,20 Horas — 2.000 Metros — Cr$ 150.000,00 (Grande Prêmio Duque de Caxias)

		Col.	Ks
1—1	ENCORE	2	52
2—2	FANFAN	1	55
3—3	PIRUETA	5	55
4—4	CAMINHA	3	56
5	OGIVINHA	4	52

★

6.º PAREO — às 15,50 Horas — 1.800 Metros — Cr$ 100.000,00 (Pista de Areia) — ((Prova Especial)

		Col.	Ks
1—1	KENMORE	2	59
2—2	QUIXU	1	57
3	BICO DE LACRE	6	56
3—4	TIO CAPATAZ	4	57
5	REGALO	5	54
4—6	RAVEL	7	58
7	MINARSO	3	53

★

7.º PAREO — às 16,20 Horas — 1.000 Metros — Cr$ 45.000,00 — (Betting)

		Col.	Ks
1—1	BOMARDO	2	58
"	FALERNITO	16	58
2	INVERTINA	7	52
3	CHARBAL	9	55
2—4	ZEZINHO	6	55
5	MARITACA	4	56
6	ACANTHUS	2	54
7	CONCHAS	5	56
3—8	GAMBITO	15	58
9	REBELDE	8	55
10	GARKA	1	56
11	JARUMA	10	52

(Conclui na 11.ª pág.)

Uma das atrações de domingo: -- Volta de Quadrilha

Uma das boas atrações para próxima domingueira no Hipódromo da Gávea, é o reaparecimento da égua QUADRILHA. Apontada no início de sua campanha como um dos expoentes da turma, apareceu em ótimas exibições tendo em sua derradeira corrida, perdido em final movimentado para COURAGEUSE, derrotando até então líder daquela oportunidade ENCORE. — QUADRILHA volta bonita, após um período de afastamento motivado por aplicações de pontas de fogo nos joelhos. Sua exibição de reaparecimento desperta interêsse entre turfistas.

BOA ARRECADAÇÃO NO MARACANÃ

Para provar que com bom futebol há boa renda, o Ma racanã, domingo, arrecadou mais de quinhentos mil cruzeiros, num Flamengo e Bonsucesso (gravura)

ZEZÉ FOI AO URUGUAI MAS NÃO VIU O GOL

Abandonou o estádio no primeiro tempo — Providências para o jôgo com os chilenos

O técnico Zezé Moreira não teve oportunidade de assistir ao tento de Vasconcelos, que marcou o sucesso da seleção paulista sôbre os uruguaios, ontem, de vez que foi obrigado a ausentar-se do Estádio Centenário no fim da primeira fase, visto ter que se preparar para a viagem de volta, atendendo a compromisso no Botafogo na manhã de hoje.

Podemos no entanto adiantar que Zezé teve boa impressão, conforme declarou nas palestras que manteve com os cronistas radiofônicos.

COM PAULO DE CARVALHO

Durante a sua permanência em Montevidéu, o treinador nacional, manteve longo contato com o sr. Paulo de Carvalho, supervisor da seleção permanente da C.B.D., o qual girou em tôrno das providências a tomar imediatamente no sentido de coordenar o selecionado para a Copa O'Higgins, com o Paraguai.

Isto equivale a afirmar que a partir da semana vindoura, Zezé estará em franca atividade, visando a formação do quadro, além de medidas ligadas aos preparativos.

SELEÇÃO DE EMERGÊNCIA

Cumpre salientar, que ao contrário do que muitos pensam, a seleção a ser formada para o encontro frente aos paraguaios, ainda não se trata da permanente, de acôrdo com o planejamento da C.B.D.. Tratar-se-á de um quadro de emergência. Por outro lado, também Zezé Moreira, já salientou que somente aceitou a incumbência de dirigir o selecionado atendendo ao apelo de seu particular amigo Paulo de Carvalho, e que pretende dela desobrigar-se muito cedo.

CANTINHO do FLAMENGO
Arthur de Carvalho

- Amanhã, quinta-feira, na sede da Praia do Flamengo, haverá uma sessão cinematográfica, quando será exibido um filme de longa metragem.
- Estão abertas, às assessôras do Club, até 10 de setembro próximo, as inscrições para o "DESFILE BANGU", a realizar-se em nossos salões, no dia 5 de novembro do ano em curso. As interessadas poderão se inscrever na Tesouraria, à Rua do Ouvidor, 75 — 2.º andar, diàriamente, de 14 às 18 horas.
- Estão abertas as inscrições para o Torneio Interno de Futebol Infanto-Juvenil para jovens entre 14 e 16 anos incompletos. Os interessados poderão se inscrever no Estádio da Gávea com o nosso diretor, sr. Alceu de Castro ou com o treinador Jarbas Baptista. Já no próximo domingo haverá um treino.
- Não percam, no próximo sábado, às 23 horas, "NOITE DANÇANTE", com Iôiô e sua orquestra, na sede da Praia do Flamengo, 66/68.
- Não percam, no dia de amanhã, às 20,35 horas, na emissora Continental, "A VOZ DO FLAMENGO", um programa de Pedro Nunes para tôda a família rubronegra.
- Estão convocados os srs. conselheiros para a continuação da sessão permanente do Conselho Deliberativo, no próximo dia 2 de setembro, às 21 horas, na sede social da Av. Ruy Barbosa, 170, para aprovação da redação final do Regulamento da Admissão e Permanência de Sócios e dos Regimentos dos Poderes do Club.

CAMPEÕES MUNDIAIS

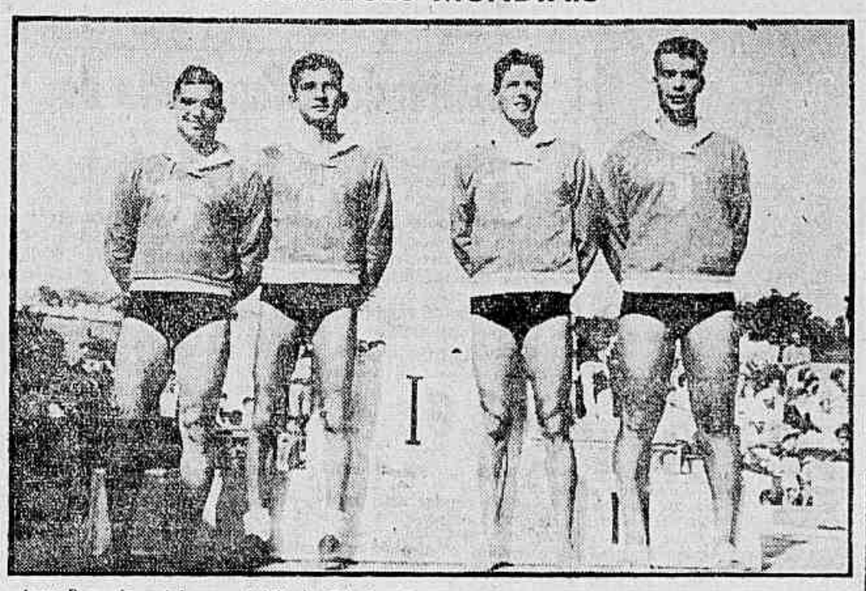

Aran Bogossian, Aristarco Acioli de Oliveira, Ricardo Capanema e Silvio Kelli dos Santos, formaram a equipe brasileira campeã mundial do revesamento dos 4 x 200, nesses Jogos Universitários realizados em San Sebastian, na Espanha. Esse foi outro título aquático conquistados pelos nadadores brasileiros que sob a direção do técnico Alencar de Carvalho, tanto brilho obtiveram na Europa

SOB COMPLACÊNCIA DA PDF O AUMENTO ILEGAL

Burlada a lei pelos clubes — Atinge a todos os campos do Distrito Federal — Repúdio

Artigo 1.º — Fica estabelecida a seguinte tabela de preços no Estádio do Maracanã ou em qualquer outra praça de esportes do Distrito Federal, em se tratando de jogos de profissionais: gerais, Cr$ 5,00; gerais para menores e militares, Cr$ 3,00; arquibancadas, Cr$ 15,00; cadeiras de fundo, Cr$ 30,00; e cadeiras laterais, Cr$ 40,00.

A lei que trata o artigo acima, tem o número 320, oriunda da Câmara de Vereadores, foi sancionada pelo Prefeito do Distrito Federal, porém os clubes na sua ganancia sem limites, burlou-a sábado e domingo últimos, sob a complacência da Secretaria do Interior de Segurança da Prefeitura, responsável pela fiscalização.

ÚNICO AUMENTO

O único aumento previsto e a própria lei que prevê no seu parágrafo único, que diz: nos jogos interestaduais e internacionais, os preços de que trata o artigo 1.º serão crescidos, respectivamente, de Cr$ 5,00 e Cr$ 10,00.

Contudo, os donos do futebol fizeram a sua "lei", numa reunião secreta efetuada na sede do Botafogo e passaram a cobrar Cr$ 4,00 pelo ingresso de militares; Cr$ 8,00, nas gerais; Cr$ 25,00, nas arquibancadas; e Cr$ 80,00, por uma cadeira.

TAXA DE TELEVISÃO

Não satisfeitos com o aumento (ilegal) nos preços de ingressos, os tubarões esportivos desta capital, voltaram também suas vistas para as estações de televisão, cobrando uma taxa de 10 mil cruzeiros por partida televisionada, ainda com a condição de ser depositada essa importância adiantadamente.

REPUDIO E BRAÇOS CRUZADOS

A atitude dos dirigentes dos clubes tem provocado em tôdas as camadas violenta repulsa, tendo os vereadores Couto de Souza, Raul Brunini, Gonzaga da Gama Filho e outros, pedido providências e a intervenção do prefeito Alim Pedro, a fim de ser cumprida a lei em vigor.

Esse pedido vem sendo feito diàriamente da tribuna da Câmara Municipal, desde a semana passada, sem que até o presente momento o prefeito do Distrito Federal tenha tomado uma atitude para fazer respeitar um ato da repartição que dirige.

As moças desfilarão, novamente, na grande parada dos "Jogos da Primavera"

Assegurado êxito nos "Jogos da Primavera"

Já a esta altura está assegurado o êxito da Olimpíada Feminina que o "Jornal dos Sports" promoverá, a partir de setembro próximo, pela sétima vez consecutiva. Equipes de clubes, colégios e faculdades de todos os quadrantes do país estão inscritos, contando-se, em consequência, mais de 60 adesões oficiais quando as inscrições vão, apenas, em sua primeira quinzena de vigência.

Do Distrito Federal têm-se asseguradas, já, as presenças das mais tradicionais agremiações, contando-se com destaque o Fluminense F. C., o C. R. Flamengo e o C. R. Vasco da Gama.

REPRESENTAÇÕES ALISTADAS

Até o momento tem-se alistadas nas três séries: SERIE DE COLÉGIOS: — 21 representações. SERIE DE CLUBES: — 32 representações. SERIE DE FACULDADES: — 7 representações.

Cumpre esclarecer que, no referente às adesões estaduais tem-se, até o momento, além do Distrito Federal, alistamentos provindos do Estado do Rio, São Paulo, Minas Gerais, Pernambuco, Bahia, Espírito Santo, Rio Grande do Sul, Paraná, Goiás e, inclusive, uma adesão internacional, estando por confirmar

(Conclui na página 11)

BRAÇADAS e Remadas

O "quatro com" de junior (do Botafogo) largou do "pontão" oficial levando um "handicap" de 20" do "quatro sem" de seniors também do grêmio alvinegro, para o percurso dos 2.000 metros.

Embora o conjunto sem timoneiro se lançasse em perseguição do seu "sparring" não conseguiu recuperar a diferença, tendo o "quatro com" de juniors chegado no balizamento do "Estadio de Remo" com 7'34", enquanto o "quatro sem" consignava 7'19" para uma raia da Lagoa Rodrigo de Freitas boa, com algum vento favorável, que aliás é propício à guarnição de seniors, isto porque é um conjunto leve, e que se beneficia com vento de ré.

Doze são os páreos da regata de domingo, mas devemos dizer que o páreo de maior atração é o "quatro sem" de seniors, onde a luta Vasco e Flamengo se apresenta como ponto alto. O grêmio rubronegro estará na raia com dois conjun-

(Conclui na 11.ª pág.)

Até março de 1956 as inscrições para "Copa"

Preliminares e finais — Divisões de grupos — Classificadas Suécia e Alemanha

A CBD recebeu comunicação da FIFA que as inscrições para o Campeonato Mundial de Futebol, a ser disputado em Estocolmo, em junho de 1958, terminam a 1.º de março de 1956 e que as distribuições de grupos para as preliminares realizar-se-ão no dia 1.º de abril do próximo ano em Zurique.

As partidas para as eliminatórias prévias devem terminar sem exceção até 31 de dezembro de 1957.

PRELIMINARES E FINAIS

Os prélios preliminares serão disputados uma em cada país e com adoção das leis que regem a FIFA. Os jogos finais serão jogados dentro do período que vai de 8 a 29 de junho, podendo ser dilatado até o dia 1.º de julho. Todos os "matches" (finais) terão por sede a cidade de Estocolmo.

CLASSIFICADOS

Somente estão classificados até agora a Suécia, promotora do certame e a Alemanha, última vencedora do título. Serão formados 14 grupos, alguns dos quais divididos em sub-grupos, levando em conta o número de países inscritos.

Rubens deverá voltar

Rubens, segundo informações do departamento técnico do Flamengo, já deverá completar o quadro, domingo no encontro contra a Portuguêsa, desde que evidencie condições físicas satisfatórias durante os treinamentos da semana em curso.

O valoroso atacante rubronegro, em princípio se apresenta recuperado do derrame que sofreu no joelho direito. Podemos adiantar que o técnico Fleitas Solich lançará o craque no coletivo assentado para a tarde de hoje, no gramado da Gávea.

ESTÁ NA PROA

Maior rendimento vem apresentando agora o "quatro com" de juniors do Vasco, com a inclusão de Silvio (que é Ghelli) na prôa. Tanto que já desponta para à vitória o conjunto cruzmaltino

Vitória da seleção paulista em Montevidéu: 1 a 0

Um centro de Maurinho, aos 20 segundos para o término do prélio, deu ensejo a que Vasconcelos, de cabeça, marcasse o tento (único) que deu a vitória a seleção paulista sôbre o combinado uruguaio (Penarol e Nacional), ontem, em Montevidéu.

O confronto que foi assistido por diminuta assistência (16.476 pessoas), rendeu a importância de 20.183,20 em pesos uruguaios, correspondendo aproximadamente a importância de 600 mil cruzeiros.

PRIMEIRA FASE

Iniciado o jogo, verificou-se desde os primeiros momentos, o empenho dos dois quadros em preocupar-se com a disputa do futebol dentro de suas normas, com lealdade e lisura, dentro dos princípios de disciplina e cavalheirismo.

Dentro do terreno técnico, podemos dizer que os paulistas começaram apresentando maior volume de jogo nos primeiros momentos, com tramas bem urdidas, com os setores trabalhando harmoniosamente. A defesa uruguaia desenvolvendo uma atuação segura, com boa marcação, neutralizando com tranquilidade as investidas dos bandeirantes.

MODIFICAÇÕES NOS QUADROS

Voltam os quadros ao gramado para o segundo tempo. A equipe uruguaia mantendo a mesma formação. A seleção paulista contando com Luizinho, na meia direita em lugar de Ipojucan. Lucrou consideràvelmente a vanguarda paulista com essa alteração. Ganhou em vivacidade, em velocidade e nas próprias manobras que passaram a ser mais precisas. Mas persistia a falta de tiros finais. Miguez, contundido numa ação no centro do gramado cedeu seu posto a Mendez. Pouco depois, entravam Romero e Ambrois para as meias. Verificava-se que os uruguaios também procuravam melhorar o desempenho de sua ofensiva. Nova alteração no quadro paulista, entrando Humberto, embora sem condições físicas perfeitamente satisfatórias, para o comando.

GOAL AO APAGAR DAS LUZES

Parecia que o «match» iria fi-

(Conclui na 11.ª pág.)

Português não quer outra data

O sr. Alcides Gomes, diretor de futebol da Portuguêsa, comunicou que não se interessa pelo dia, data e do local, do jogo com o Flamengo, marcado para o campo da América, domingo próximo.

Brasileiros e uruguaios em Cucuta

O XVI Campeonato Sul-Americano de Basquete atingirá hoje a sua fase decisiva com a realização na cidade de Cucuta do grande encontro entre as representações do Brasil e do Uruguai. Trata-se de uma peleja que poderá decidir o titulo, de vez que brasileiros e orientais são os candidatos mais fortes a conquista do titulo e a vitória significará um passo agigantado para a conquista final do primeiro lugar.

Sem dúvida a luta será renhida e ardorosa, apresentando-se os dois quintetos tecnicamente credenciados para proporcionarem um cotejo equilibrado e bem disputado.

Amplia-se a expectativa e o interesse em tôrno deste jôgo quando

(Conclui na 11.ª pag.)

Pequenas NOTÍCIAS

- O atacante Gino, pertencente ao São Paulo F. C., declarou peremptòriamente que não deseja trocar os milhões do futebol italiano pelo clube tricolor bandeirante. Assim, Gino não irá para a Itália.

-:o:-

- O Madureira adquiriu o passe do zagueiro Kelé, pertencente ao Botafogo, de Ribeirão Preto, São Paulo.

-:o:-

- Informam de São Paulo que o médio Ruarinho está sendo aguardado pelo Palmeiras, em caráter de empréstimo. A notícia acrescenta que Ruarinho não permanecerá no Botafogo por ter tido uma desinteligência com Zézé Moreira.

-:o:-

- O meia Ortega, que estava na Portuguêsa de São Paulo, foi contratado pelo Fiorentina, clube de Julinho. Ortega receberá 57 mil cruzeiros mensais. Ortega comprou seu passe por 600 mil cruzeiros.

-:o:-

- **O Bangu deu entrada de um ofício na FNF estranhando que o médio Ari, do Canto do Rio, esteja atuando no campeonato sem ter a sua situação legalizada, desde que a taxa não foi paga em tempo hábil.**

(Conclui na 11.ª pág.)

Taça Herbert Moses

Após a realização da 3.ª rodada do campeonato de futebol, ficou sendo a seguinte a colocação dos concorrentes:

Zildo Dantas	32—3
Everardo Lopes	31—2
Joel Lopes	30—1
Isaac Cherman	30—1
Luiz Queiroz	29—1
Ivan Lima Alves	28—1
Nei Bianchi	27—2
Raul Longras	27—2
Luiz Bayer	27—1
Carlos Alberto	26—1
Melo Junior	26—2
Alvaro Nascimento	26—1
Oscar Wright Silva	26—1
Hermogenio Monteiro	25—2
Arlindo Monteiro	25—1
Mário João Rodrigues	24—1
Everardo Guilson	24—1

O juiz negou o pedido

O juiz de 3.ª Vara da Fazenda Pública negou, ontem, o pedido liminar do goleiro Hélio, considerado pelo CND vinculado ao S. Cristovão. O juiz solicitou, ainda, a juntada do processo do jogador.

Bloco Brasil, Uruguai Argentina no futebol

Atuará coordenadamente em compromissos internacionais — 'Copa Atlântico' — Seleção Sul-Americana

BUENOS AIRES, 23 — (AFP) — Entre o Brasil, Uruguai e Argentina foi estabelecido um bloco de futebol do Atlântico, que atuará coordenadamente em compromissos internacionais, revelou, numa declaração à imprensa, o Presidente da Associação Argentina de Futebol, sr. Cecílio Conditti.

Explicou o sr. Conditti que êsse entendimento permitirá a viagem de grande número de quadros europeus, que atuariam em canchas dos três países, juntando-se a êles — nestes casos — o Chile.

EM CASO DE CONTRATO

Acrescentou que quando o Brasil, por exemplo, contratar um conjunto europeu, essa equipe jogará também no Uruguai, no Chile e na Argentina, circunstância que se repetirá no caso de ser qualquer uma destas repúblicas que organize a temporada. Anunciou também, que o futebol argentino estará presente em todos os campeonatos internacionais que venham a ser programados.

"COPA ATLÂNTICO"

Quanto à "Copa do Atlântico", que segundo um projeto deve disputar-se entre as equipes campeãs do Brasil, Argentina e Uruguai, disse o sr. Conditti que a sua realização depende muito do Torneio Sul-americano Extra, a realizar-se em Montevidéu, em janeiro do próximo ano, e do Pan-americano, que será dispu-

(Conclui na página 11)

Jogadores do Vasco e contra o Vasco

O Canto do Rio, não se obrigo a deixar de escalar nos jogos pelo campeonato, cos o Vasco, os elementos adquiridos do plantel de São Januário.

Essa afirmativa dos dirigentes do clube nitoroiense, a propósito das notícias veiculadas em torno do assunto, e que realmente vinha constituindo norma do Vasco na cessão dos seus jogadores para outros grêmios cariocas, em caráter de empréstimo.

DOMINGO À POSTOS

Assim sendo, domingo, em Cáio Martins, o Canto do Rio recepcio-

(Conclui na 11.ª pág.)

As orelhas ARDEM

Dia 23, ontem, precisamente, ontem eu estive na concentração do Flamengo. Mas isso há um ano atrás. Precisamente ano passado. 1954. Me lembro que entrei na concentração e fui logo falar com Jaime de Almeida, auxiliar de Solich. Jaime me estendeu a mão. Me disse que tava tudo azul, que mais isto e mais aquilo. Me lembro que sentei ao lado de Jaime e ficamos conversando um tempão. Depois me levantei calmo e fui até à sala. Na sala tinha um quadro negro. Jaime me disse que naquele quadro negro Solich escreve a ordem do dia dos jogadores. O que êles têm que fazer, o que êles precisam fazer. E' a tabela dos treinos. Pois eu me lembro que cheguei perto do quadro negro e li isto: "Mañana, dia 24, treinamiento individual después del golpe...". Ontem, não sei porque, fui à concentração da Gávea. Também Jaime estava lá. Nem falei direito com Jaime. Fui correndo à sala. Encontrei o quadro negro. E lá estava uma ordem de Solich. Me aproximei em sobressalto. E lá estava escrito: "Mañana, dia 24, treinamiento individual después del golpe". Chamei Jaime de Almeida: "Há um ano que está isso escrito aí na pedra?". Jaime sorriu e me disse: "Não, esta ordem de serviço é dêste ano...". Sei, então, agora, que nós, brasileiros, somos tradicionais!

SUITE NÚMERO UM

Há golpes e golpes. Há o golpe do cidadão que chega às cinco horas da madrugada em casa. Entra nas pontas dos pés. A mulher acorda: "Agora hem?". E o cidadão: "Uma coisa horrível. A Companhia está em crise. Uma reunião que durou até agora, filha". A mulher levanta-se e cheira a bôca do cidadão. Sente o álcool. Reclama. E o cidadão: "Durante a reunião, o presidente da Companhia serviu uisque...". A mulher cheira a roupa do cidadão e sente forte o "Ma griffe". Reclama. E o cidadão: "Deixei na Companhia o vidro de perfume que comprei de contrabando pra você, "darling"...". Sim, êste é um golpe, como todos nós sabemos...

SUITE NÚMERO DOIS

Há, também, outra espécie de golpe. Ela telefona: E diz: "Você não quer, mesmo, vir hoje aqui?". A gente nem reluta: "Oh, querida, eu tanto esperava isso de você". Ela: "Olhe, venha às 8 horas senão papai fica danado porque eu tenho que me recolher às 10". A gente larga tudo. Larga jornal, crônica, o diabo. Na hora da gente sair alguém grita: "Eu vou contigo. Você vai pra cidade?". A gente nem olha pra trás. Corre, toma um lotação e zarpa. A espera é longa. O relógio marca 8, os ponteiros correm pras 9, depois pras 10. No dia seguinte a gente se queixa a um amigo. E êle: "ELA te deu o golpe...".

SUITE NÚMERO TRÊS

Mas ainda há outra espécie de golpe. Alí, bem alí, na Praça Mauá. A gente nem precisa fazer esfôrço. Para-se numa esquina. Vem um cara qualquer. Faz que vai passando e fala entre dentes: "Tenho aqui uma casemira inglêsa que tirei agora mesmo de bordo do "Conte Grande". Claro que a gente nunca sabe se o "Conte Grande" está no pôrto. Então a gente vai atrás do cara. O cara entra numa rua, faz um mistério do diabo e mostra, no lusco fusco, uma casemira azul. A gente pega na casemira e o cidadão tira a casemira da mão da gente. Discute não discute fica o tróco por dois mil cruzeiros. Abre-se a bôlsa com cuidado e nem se pensa no aluguel da casa. Zás, compra-se a casemira. Em casa, quando a gente mostra pra espôsa, ela diz: "Disso tem alí no seu Machado por 400 cruzeiros o córte". Sim, claro, fomos no golpe.

SUITE NÚMERO QUATRO

E há outro golpe. E' quando a gente vai ao futebol. Sim, ao futebol, justamente no futebol. Depois do jôgo a gente corre no vestiário do adversário. O treinador chama a gente: "O senhor que é jornalista venha ver, por favor...". A gente se aproxima. E êle: "Venha ver o GOLPE que o Pavão deu na canela do Totanho...".

SUITE NÚMERO CINCO

E tem também o outro golpe!

O QUE SE DIZ...

...QUE ontem se dizia muita coisa... ...QUE hoje ainda se vai dizer mais coisas... ...QUE a maior de tôdas as dificuldades é a gente saber se o futebol continua... ...QUE a taxa de Dez Mil Cruzeiros para a televisão, nos jogos de futebol, é um exagêro... ...QUE o que mais causa admiração é ver o Flamengo a favor dos DEZ MIL CRUZEIROS... ...QUE a admiração é pelo fato de se saber que a torcida do Flamengo vai ao futebol com ou sem chuva, com ou sem sol, com ou sem televisão...

NOTÍCIA

Reapareceu a moça de óculos. Disse que estava sumida porque tinha dado um GOLPE no dedinho. Um amor!

SUPER XX

Pequenos Casos Policiais

ESPATIFOU-SE O AVIÃO

CHARLESTON — Carolina do Sul, 23 — (AFP-DC) — Um avião de transporte militar espatifou-se contra três casas de habitação situadas nas proximidades da base aérea de Charleston, hoje de manhã. Morreram pelo menos 10 pessoas, em consequência dêsse acidente. O avião tivera "panne" de motor pouco depois de haver decolado da base, a que o pilôto tentou regressar, ao que parece. Após se chocar contra uma árvore, o avião espatifou-se contra uma casa explodindo em seguida e alcançando duas outras casas.

Atirou num, feriu outro

José Cardoso da Silva (35 anos, casado, operário nas obras do prédio da Rua Tabiarana, 394), quando passava em frente da padaria existente naquela rua, recebeu um tiro no antebraço direito, tendo ido medicar-se no Hospital de Pronto Socorro. Conforme declarou à Polícia, um indivíduo atirava noutro, no interior da padaria, mas a bala veio atingir o operário que passava na calçada.

Suicidou-se o deputado

MEXICO, 23 (AFP — DC) — Suicidou-se ontem o deputado Alberto Hernandez em consequência de dificuldades no exercício do posto de tesoureiro do importante Sindicato dos Trabalhadores da Indústria Cinematográfica. Hernandez matou-se com um tiro de revolver no peito, após tempestuosa sessão do ecomitê diretor do sindicato, na qual foram examinadas as finanças da organização.

DESVIAVA GASOLINA

LANDSTOHL (Palatinado), 23 (AFP) — Um "freguês clandestino", que está sendo procurado pelas policias americana e alemã, tinha instalado uma derivação, em seu proveito, no encanamento que leva gasolina desta cidade ao aeródromo de Bitburg. Foi devido à verificação da pressão no conduto geral, que pôde ser descoberto êsse desvio. A derivação tinha sido instalada nas proximidades da localidade de Spiesbach (Palatinado). Com ajuda de uma torneira de 10 centímetros de diâmetro adaptada ao encanamento central por meio de solda, a gasolina era retirada quando necessário, achando-se marcada numa árvore, pelo "consumidor", as retiradas parciais.

Imprensado pelo lotação

O operário José Araujo dos Santos (37 anos, casado, branco, barracão, 523, Rocinha), quando viajava, ontem à tarde, como pingente de um bonde linha 21 — Circular — conduzido pelo motorneiro Francisco Cipriano, regulamento 9.892, na Praça N. S. da Paz, foi imprensado pelo auto-lotação, chapa 4-08-77. A vítima, que sofreu ruptura do baço e dos rins, foi internada, em estado gravíssimo, no Hospital Miguel Couto, tendo o comissário de serviço na Delegacia do 2.º Distrito Policial, tomado conhecimento do fato. O motorista evadiu-se.

Aterrissagem forçada

PARIS, 23 (AFP-DC) — Um aparelho "Breguet Deux Ponts" fêz uma descida forçada hoje de manhã, no aeródromo de Orly com 60 passageiros a bordo. O aparelho ficou danificado mas todos os seus ocupantes saíram ilesos.

O avião acabava de decolar com destino a Marselha e Bone, quando o pilôto se apercebeu de um defeito no funcionamento do trem de aterragem. Depois de girar durante uma hora acima do aeródromo, o comandante de bordo decidiu a descida "de ventre" de enorme anarelho. O avião bateu levemente "de nariz" e ficou gravemente danificado, sem que, todavia, coma se vssinou, ficasse ferido qualquer dos seus ocupantes.

Bebeu um litro de cachaça e matou o marido

SÃO PAULO, 23 — (Especial para o DC) — Entre soluços e estrepitosas gargalhadas, Ana Saska Pelice (53 anos, inteiramente embrigada) narrou aos vizinhos que acorreram à sua residência, atraídos pelos gritos de socorro de lá proveniente, como acabara de assassinar seu marido, João Pelice (54 anos), por esganamento, após espancá-lo violentamente.

A criminosa empunhava uma vela, ao lado do cadável como se nada tivessa sucedido, enquanto João, com o corpo completamente marcado (socos, unhadas e dentadas) jazia sôbre a cama do casal, seminu, tudo formando um quadro que muito impressionou a todos.

TRINTA ANOS ANTES

João e Ana se conheceram nos Estados Unidos, há trinta anos. Ambos eram naturais da Rumânia e se casaram pouco depois de se conhecer. Em 1927, vieram para o Brasil. Aqui, João trabalhou sempre como mecânico, profissão que exerceu até pouco tempo atrás, quando seu estado de saúde não mais lhe permitiu trabalhar.

MÁ ESPÔSA

Ana de longa data tornara-se bêbeda contumaz, origem de desentendimentos constantes entre os dois. Desde que se tornou inválido, João passou a sofrer terrivelmente com a mulher, que, sempre embriagada, o torturava e espancava impiedosamente. E ultimamente Ana vinha sendo, também, prêsa de fortes crises histéricas.

Na tarde de ontem, Ana comprou como habitualmente fazia, um litro de cachaça no Armazem situado na esquina das ruas Gaspar e Schiller dirigindo-se, então, para sua casa, na Vila Ema, Rua Francisco Feter, 12. E bebericou até que a garrafa ficasse completamente vazia, quando atacou o marido, espancando-o de tôda maneira para, no final, sufocá-lo por esganamento, conforme demonstravam as inúmeras manchas existentes no cadáver à altura do pescoço.

PRÊSA

Ao mesmo tempo que o cadáver era removido pelas autoridades, Ana era recolhida à Casa de Detenção, depois de ter sido autuada em flagrante.

MATOU O MARIDO INVÁLIDO

Há 30 anos atrás, João Pelice e Ana Saska (na foto), se conheceram nos Estados Unidos. Ambos eram naturais da Rumânia e, pouco depois, se casavam. Em 1927 vieram para o Brasil, onde João exerceu a profissão de mecânico até algum tempo, forçado que foi a abandonar o trabalho devido ao seu péssimo estado de saúde. Ana, que se tornara bêbeda contumaz, depois de ingerir um litro de cachaça espancou violentamente o marido, cujo corpo ficou completamente marcado de socos, unhadas e dentadas. Finalmente sem que sua vítima pudesse defender-se, a louca mulher o esganou, ficando ao seu lado com uma vela na mão

Carbonizadas duas pessoas no desastre da Avenida Brasil

Quando saía da bomba de gasolina o ônibus da Paraíba abalroou o carro particular, que capotou três vêzes, incendiando-se depois — Duas mortes: o sócio e um empregado do proprietário do carro, que foi salvo da morte certa por outro empregado — O ônibus nada sofreu — 2 feridos

Na foto, o estado em que ficou o auto incendiado, vendo-se dentro um dos corpos carbonizados

Duas pessoas morreram carbonizadas, ontem à noite, em consequência do abalroamento do auto particular chapa 12-06-64 (em que viajavam quatro pessoas) pelo ônibus do Estado da Paraíba chapa 58-65, que faz a ligação entre João Pessoa e Rio, verificado na Av. Brasil, esquina com Rua Armando Trompowski.

O automóvel, dirigido pelo seu proprietário, Paulino Rodrigues da Rocha (casado, 38 anos, industrial, Rua Filomena Nunes, 339, Olaria) trafegava pela Avendia quando foi, inesperadamente, abalroado pelo ônibus. Depois de capotar três vêzes seguidas, o carro incendiou-se, nada tendo sofrido o coletivo.

SALVOU O PATRÃO

Mal o automóvel particular capotara pela última vez e se incendiara, dêle saltou Álvaro Ferreira Almeida (casado, 29 anos, vidraceiro, Rua Itatiaia, 465, Caxias), empregado de Paulino, que imediatamente retirou do interior do veículo o patrão, salvendo-o de morte certa. Paulino sofreu queimaduras de 1.º e 2.º graus, nas pernas, e Álvaro teve somente contusões leves. Ambos foram medicados no Hospital Getúlio Vargas.

QUEIMADOS

Com Paulino viajava um segundo empregado seu, Osvaldo Barbosa de Lima (27 anos, casado, vidraceiro, Brás de Pina), que teve morte quase instantânea, completamente carbonizado. Sorte idêntica teve Elias Gonçalves da Silva (29 anos, casado, Rua Cabriúva, s/n., Penha), sócio de Paulino na firma "Vidraçaria Cruzeiro do Sul" (Rua dos Arcos, 86).

SAIA DO POSTO

O auto particular foi abalroado pelo ônibus quando êste saía da bomba de gasolina existente no local, onde se abastecera. Dois carros da Polícia, um do Pôsto Central (comando do capitão Oliveira) e, outro, do Méier (comando do tenente Elias) compareceram ao local do desastre.

O 20.º Distrito Policial abriu inquérito sôbre a ocorrência.

PRÊSO

O motorista do ônibus, Valdemar da Silva (29 anos, casado, residente na Paraíba) foi prêso em flagrante e levado para o 20.º Distrito Policial, onde foi autuado.

O motorista foi prêso por dois policiais que passavam pelo local e que assistiram o desastre, tendo visto quando o ônibus "fechou" o carro particular ocasionando o choque.

SOCÔRRO

Uma vez detido Valdemar da Silva, os dois policiais prestaram socôrro às vítimas, auxiliando Álvaro Ferreira de Almeida a retirar os passageiros do veículo incendiado.

Falso Operário Especializado

Quando iniciava seus afazeres domésticos, a mulher de Estevão Kiss (Rua D. Veridiana, 176, apto. 32, São Paulo), surpreendeu um indivíduo que furtava objetos do seu quarto. Deu alarma imediatamente, mas o esperto ladrão conseguiu refugiar-se na cozinha, cuja porta trancou à chave. Só com muita dificuldade o intruso foi agarrado por operários de uma obra vizinha e, em seguida, entregue à Polícia, onde foi identificado como sendo Francisco Castellano Fernandes (24 anos, casado, Rua João Teodoro, 154). Há cêrca de um ano viera êle para o Brasil, como imigrante fazendo-se passar por operário especializado, pois estava sendo procurado pela polícia chilena. Em poder de Francisco — cuja foto se vê acima — foram encontrados Cr$ 3.000,00 em dinheiro, além de diversas jóias embrulhadas num lenço

Positivado o flagrante dos policiais do 13º Distrito

Tiveram prosseguimento, ontem, os trabalhos da Comissão de Inquérito Administrativo criada pelo cel. Menezes Côrtes a fim de esclarecer devidamente o subôrno de policiais do 13.º Distrito Policial, que recebiam dinheiro das proprietárias de prostíbulos do Mangue.

As provas já colhidas são suficientes para positivar o flagrante, em que aparecem como reus o investigador Azis e o cabo da PM Castro, que recolhiam a "féria" (Cr$ 8.500,00 diários).

DESTINO

Nada se conseguiu, ainda, apurar no que toca ao destino que era dado ao dinheiro recolhido com as donas de casas de prostituição, que ia para uma «caixinha», a fim de ser rateado de 10 em 10 dias.

Visando o completo esclarecimento do caso, estão sendo desenvolvidas investigações que, de um momento para outro, deverão apurar devidamente o escândalo.

O maior implicado no caso, até o momento, é o cabo da Polícia Militar (a cujas fileiras pertence há mais de 20 anos), cuja responsabilidade parece evidente e está comprovada. Necessário é, porém, descobrir para quem trabalhava êle, uma vez que existem suspeitas de que êsse policial agia por conta de outrem, o mesmo se verificando no que toca ao investigador Aziz, também bastante comprometido no subôrno das mulheres que exploram o lenocínio no Mangue.

Menor quis matar-se porque o namorado era noivo de outra

Heloisa Helena (15 anos, filha de Osório Rodrigues de Barros, Rua F, n. 8, Parque Ileté em São João de Meriti) tentou matar-se, incendiando as vestes embebidas em álcool.

A menor namorava Gentil Cardoso dos Santos, mas quando seu pai descobriu que o rapaz era noivo, proibiu o namoro. Ontem, quando os dois estavam conversando Osório apareceu e fêz o rapaz se retirar.

FOGO NAS VESTES

Heloisa entrou em casa, aos prantos e pouco depois saía de seu quarto com as vestes em chamas. Embebera-as em álcool e ateara fogo.

Transportada para o Hospital Getúlio Vargas, a jovem ficou internada com queimaduras de 1.º 2.º e 3.º graus generalizadas.

Teve conhecimento da ocorrência, a Polícia de São João de Meriti.

Caiu a criança

Com apenas 15 meses de idade, Saulo (filho de Adriano Barbosa, Rua Salvador Pires, 114) sofreu ontem uma queda em sua casa, fratrando o crânio, em face do que foi internado no Hospital do Pronto Socorro.

CONCLUSÕES DA 1.ª PÁGINA

União de . . .

lar para as instituições e para as Fôrças Armadas, para que se coloquem à disposição do cidadão que trabalha, a fim de que êste homem possa trabalhar para fazer o Brasil imenso que esperamos para breve. A Liga apelará para a Imprensa, para o Rádio e para a Televisão, e, assim, êste movimento se transformará dentro de dias ou de horas, em um movimento que levará de roldão os que querem a derrubada da democracia".

Direção e sede

Em seguida, anunciou o sr. Sobral Pinto a constituição do Núcleo Central da Liga, que é a seguinte: srs. Afonso Pena Jr., Alceu do Amoroso Lima, Alvaro Lins e Silva, Nunes Leal e Hamilton Nogueira.

— "A Liga não dispõe de dinheiro, mas, conta com a boa vontade de todos os homens que se interessam por uma civilização nobre no Brasil. Assim, nossa sede será no Centro Dom Vital, que nos foi oferecido. Penso que êste movimento dará uma lição aquêles que dizem que as eleições não podem ser feitas porque o povo brasileiro não tem capacidade para eleger o seu Govêrno".

Três perguntas

A esta altura do programa, o jornalista Hélio Fernandes dirigiu ao sr. Sobral Pinto uma pergunta sôbre o que considerava em tôrno das declarações ontem prestadas a um vespertino pelo brigadeiro Duncan e, segundo as quais, o "presidente eleito pela fraude não se empossará", vindo o resposta:

— "Se houvesse no Brasil um presidente com verdadeira noção da sua responsabilidade, a esta hora estaria o brigadeiro Duncan em um cárcere, como exemplo a êsses militares que se julgam tutores da Nação".

A segunda pergunta dizia respeito a uma declaração do sr Carlos Lacerda garantindo que os males de uma ditadura só podem ser sanados por uma outra ditadura a esta pergunta, excusou-se o sr. Sobral Pinto de dar resposta, por ser "amigo pessoal do sr. Carlos Lacerda" e não desejar fazer qualquer comentário às atuações dêsse deputado.

A terceira pergunta dizia respeito à conduta que o sr. Sobral Pinto aconselhava no caso de ser instituída no Brasil uma nova ditadura (antes da resposta do inquirido, uma senhora do auditório bradou: "O povo saberá reagir!"). E a resposta do sr. Sobral Pinto:

— "Reajam dentro das possibilidades ao alcance. No caso de uma ditadura, eu pediria aos srs. Nereu Ramos e Carlos Luz que levassem a Câmara e o Senado para qualquer lugar do Território Nacional, mas, não deixassem que elas parassem suas atividades, mesmo numa ditadura".

E, passando ao problema da fraude:

— "A fraude em nossas eleições não passa da cifra de 1 por 1000. Portanto, a afirmação de que as eleições são fraudadas, é leviana. Precisamos repelir com energia a idéia de que as eleições de 3 de outubro de 1955 serão repidas pela fraude, pois, esta afirmação é um golpe para imposição de um candidato".

Despedida por horas

Anunciando o final de suas declarações, foi o sr. Sobral Pinto aclamado entusiasticamente pelos presentes ao auditório da TV-Rio, como o fôra durante todo o programa, finalizando:

— "Esta despedida é apenas por algumas horas, porque estaremos, de agora em diante, sempre juntos nessa luta pela liberdade".

De pé, o auditório voltou a aplaudir o sr. Sobral Pinto.

Udenistas . . .

inscrição por ordem cronológica de registro.

Restrição do sr. Israel Pinheiro

O sr. Israel Pinheiro não concordou com a decisão do líder Alkmin, aceitando a cédula única. A propósito, declarou-nos que, quando de sua apresentação no plenário, manifestou-se contrário à cédula oficial por não ver, como não vê, no atual sistema de votação, motivos para determinar eleições fraudulentas. Tanto assim — argumenta — que nesse regime foram eleitos dois presidentes da República, sendo um em oposição ao govêrno federal e todos os governadores dos Estados. Igualmente se realizaram eleições para renovação do Congresso, por três vêzes, bem como eleições estaduais e municipais, em muitas delas com a vitória das oposições. Continua assim a não vêr razões para criarmos dificuldades ao eleitor, mesmo porque seria contra-senso alterar o processo de votação, permanecendo o mesmo sistema de alistamento. Impedir o voto dos menos alfabetizados — continuou — no processo apenas da votação, não é possível, a não ser que se modifique o alistamento. Aliás, pessoalmente, é favorável ao voto do analfabeto nos pleitos municipais.

— Assim — disse — dado o meu pronunciamento anterior, não vejo por que modificá-lo às vésperas da eleição, quando a maioria das cédulas já foram distribuidas, somente porque fôrças estranhas ao Congresso preconizam essas alterações, fazendo transparecer a possibilidade de um golpe. Nessas condições sou contra qualquer modificação no atual sistema de votação, mesmo porque o substitutivo ora apresentado em nada difere da chamada cédula oficial. Coerente com meu ponto de vista anterior e já agora sentindo estar em jogo o prestígio e a independência do Legislativo, votarei contra a cédula única, nova denominação da cédula oficial.

UDN apresentará.

to protesta contra as soluções que o sr. Carlos Luz vem dando à sua questão de ordem e contra aqueles que estão dando às palavras dos deputados uma intenção que jamais tiveram.

— O presidente conta com o apoio da maioria da Câmara — grita o sr. Cronci de Oliveira, sob palmas das representações do PSD e do PTB.

Quando o sr. Carlos Luz está decidindo a questão de ordem, interrompe-o o sr. José Bonifácio, que é advertido pelo sr. Percita da Silva. Soam os timpanos presidenciais.

— Lastimo e tôda a Câmara o lastima, que o deputado José Bonifácio queira dar a qualquer da Mesa ou do plenário um sentido que a Câmara jamais admitiria — diz, ainda, o sr. Carlos Luz, sob os aplausos dos trabalhistas e pessedistas.

E terminou negando razão à questão de ordem e dando a palavra ao sr. Adauto Cardoso. Mas o sr. Luiz Viana insiste numa nova questão de ordem, baseada no art. 161 do Regimento, a respeito das exigências para as proposições em regime de prioridade, que teriam sido descumpridas, na convocação da sessão extraordinária. Aproveita o ensejo para repetir os reparos feitos pelo sr. Último de Carvalho à sinceridade dos que estão propondo questões de ordem.

Mais uma vez o sr. Carlos Luz resolve pela regimentalidade da sessão, declarando que já há número para a votação, o que prova que a convocação feita atingiu todos os setores

Pressão sôbre o Legislativo

Ocupando a tribuna, o sr. Adauto Cardoso, depois de algumas considerações iniciais, extranha que ainda se continue alegando pressão exercida pelo Judiciário contra o Legislativo, afirmando que quem não pode ser pressionado é justamente o Poder Judiciário. Em aparte, o sr. Aliomar Baleeiro salienta que o Poder Legislativo sofre pressões da opinião pública e os manuais norte-americanos de Direito Constitucional têm uma rúbrica justamente sôbre o direito de fazer pressão sôbre o Parlamento, que é legítimo nas democracias.

Prossegue o orador, classificando de monstruosidade o contrôle político da maioria sôbre a minoria, que já se manifestou mais de uma vez, inclusive impedindo o funcionamento de uma Comissão Parlamentar de Inquérito.

Em aparte, o sr. Oscar Correia diz que, mais uma vez, a maioria pretenderá vencer pelo número, numa nova manifestação de fôrça, sufocando a minoria.

O orador conclue sustentando que a tramitação do projeto, no plenário, devia ser normal. Não se podia votar de afogadilho um projeto de tamanha importância, porque a minoria precisava esclarecer os ludíbrios que nele se escondiam e demonstrar a obstinação da maioria, que procurava esmagar pelo número.

Tramitação extranha

Falando como líder da minoria, o sr. Afonso Arinos sustenta que a tramitação que se está dando à matéria é totalmente estranha, "sui generis". Na ordem do dia foi incluída como projeto originário da Comissão de Constituição e Justiça, quando não passa de um substitutivo aquele proveniente do Senado. O que se está fazendo, além de inconstitucional e antiregimental, implica numa descortesia ao Senado. Depois de uma longa digressão a respeito das atribuições legisferantes das duas Casas do Congresso, num largo apêlo ao Direito Comparado, principalmente francês e norte-americano, tocou no processo de votação das leis e concluiu revelando que a UDN, conforme se comprometera com o sr. José Maria Alkmin, aceita, em princípio, a sugestão do Tribunal Superior Eleitoral. Está disposta a votá-la, desde que possa apresentar-lhe emendas que visem aperfeiçoar a sua aplicação.

Seguiu-se na tribuna o sr. Castilho Cabral. Lembrando que a primeira oposição do PSD, na Câmara, a respeito da cédula oficial, se baseara na irrepetibilidade, na mesma sessão legislativa, da discussão e votação de matéria já vencida. No entanto, agora, o PSD é que apresentava, na Comissão de Justiça, projeto sôbre o vencido, na mesma Casa do Congresso.

Em aparte, o sr. Ulisses Guimarães nega que tenha havido repetição, pois o projeto do Senado trata de "cédula oficial", enquanto o atual, da Câmara, se refere à "cédula única", o que não é a mesma coisa.

Discorda o sr. Odilon Braga, apartenado, lendo os artigos de ambos e comparando-os para provar que houve, apenas, uma adjetivação eufemística. A matéria é a mesma, apesar de todo o especiosismo dos juristas do PSD.

No mesmo sentido argumenta o orador, ressaltando a incongruência da bancada pessedista.

As eleições . . .

apresentou maiora de 1.506.656 votos sôbre o segundo colocado, tte. brigadeiro Eduardo Gomes".

A correção a fazer-se, reforçando o argumento e esclarecendo ainda mais sôbre a matéria, é a seguinte: O PSP, nas eleições de 1950, contribuiu para a eleição do sr. Getúlio Vargas com 558.792 votos, que se incluiram na diferença para mais sôbre a votação do Brigadeiro, segundo colocado, distanciando Getúlio de 1.506.656 votos, ou sejam:

Getúlio	3.849.040
Brigadeiro ...	2.342.384

Ora, mesmo que Ademar houvesse apoiado o Brigadeiro, seus 558.792 votos teriam aumentado a cota do segundo colocado para 2.901.176 e reduzido a votação de Getúlio para 3.290.248 votos, o que prova irrefutàvelmente o alegado.

Amanhã: Balanço eleitoral em Minas e Rio Grande do Sul.

Cessou a água do Guandu

Cessou ontem o fornecimento dos 120 milhões de litros dágua diários, que a Prefeitura trouxe do Rio Guandú, desde as vésperas do Congresso Eucarístico, para reforçar o abastecimento da cidade. Motivou a interrupção o haverem verificado os engenheiros uma infiltração ainda pequena, mas, que poderia resultar em acidente de maior gravidade.

Em consequência, foi esvaziado o depósito atingido, para que se proceda à perícia necessária e se corrijam os defeitos porventura encontrados.

CONCLUSÕES DA 12.ª PÁGINA

Parecer do CNE . . .

7) — Estabelecer o período de carência ("estabilidade técnica") de 3 anos de tempo de serviço contínuo para que assista ao trabalhador o direito de participar da distribuição do lucro (art. 9.º);

8) — Firmar o princípio de que o trabalhador que a demitir antes do encerramento do exercício não faz jús ao recebimento do lucro que lhe caberia nesse exercício (parágrafo único art. 9.º);

9) — Fixar em 12% os juros normais para a remuneração do capital da emprêsa, o qual poderá ser deduzido do lucro apurado em balanço (inciso II, art. 10);

10) — Não considerar também como lucro o aumento do valor do ativo resultante de reavaliações de imóveis pertencentes à emprêsa, embora não utilizados nos seus serviços ou instalações (alínea "a", inciso III, art. 10);

11) — Permitir na declaração do imposto de renda a dedução da importância do lucro partilhado no exercício anterior (nova alínea "c" do inciso III, art. 10);

12) — Simplificar a fórmula de participação estabelecendo apenas 2 limites: 30% do lucro partilhável e 50% da fôlha de salário anual (art. 11);

13) — Criar o Capítulo dos Planos Convencionais;

14) — Aumentar até 50% a parcela relativa à eficiência do empregado, a ser fixada pela emprêsa na base do número indicativo do salário individual (art. 17);

15) — Dispor que não serão levadas em consideração para o efeito dos cálculos de participação os aumentos de salários ocorridos no exercício correspondente à apuração do lucro partilhável (novo artigo);

16) — Determinar data de início do pagamento, em prestações mensais, do depósito referente ao lucro já pertencente ao trabalhador, em caso de rescisão do contrato de trabalho (alínea "d"; parágrafo único art. 24)

17) — Sugerir a eliminação do conceito do custo histórico, tendo em vista a realidade monetária do país (parágrafo 1.º do art. 6.º);

18) Fixar o prazo de 120 (cento e vinte) dias para a distribuição dos lucros, a partir da data do balanço, em caso de não ficarem convencionados os planos de participação (art. 19);

19) — Firmar o princípio de que não sejam prejudicados os contratos de participação existentes, desde que os benefícios não sejam inferiores aos previstos na lei posta em execução (art. 32);

20) — Prevêr a revisão das fórmulas de participação, pelo Congresso Nacional de Economia, depois de 2 anos de aplicação da lei e do amplo inquérito a ser promovido pelo Ministério do Trabalho, Indústria e Comércio (art. 35);

21) — Estabelecer que a lei entrará em vigor no exercício em que fôr baixado o regulamento para a sua execução (artigo 37).

Festejos da . . .

Gilberto Marinho, inicialmente, que "nenhum dos grandes vultos da pátria ostenta o extraordinário perfil moral do soldado e estadista que foi o Duque de Caxias. Em qualquer época em que se busque definir a figura do imortal brasileiro, ela não se apaga nem se diminui ante os confrontos, porque a sua obra resume meio século de nossa história, precisamente aquêle em que se decidiu o destino do Brasil, em que se processou a afirmação do seu grande povo"

Continuando, disse o representante: Exultemos ante a magnitude e a significação crescentes alcançadas por essas homenagens, auspiciadas pela opinião inteira do país mostrando que sabemos, quando necessário, sicenciar as dissenções políticas e as divergências ideológicas evidenciando que os vínculos da unidade espiritual da Nação não estão rotos, cuvido todos os brasileiros podem unir-se para fazer justiça à memória e aos serviços de uma excepcional figura humana, perpetuando-a na sucessão dos tempos como exemplo e fonte de inspiração".

Festejada . . .

reunião comemorativa, durante a qual se fizeram ouvir vários oradores, entre os quais os srs. Alfredo Alentejano, vice-prefeito municipal, Miguel Calil, tesoureiro da entidade, professôres Adauri Pires, Claudio de Oliveira.

Trabalhar pelo progresso

O orador oficial da solenidade, sr. José Miranda de Sá Sobral, presidente da Associação Comercial dos Proprietários de Nilópolis, encerrou os trabalhos agradecendo a presença de todos e prometendo envidar todos os esforços visando arregimentar maior número de sócios para a Associação, para o crescente desenvolvimento da localidade.

Brigado com . . .

[illegible] "cuja presença em fazer transitar conceitos depreciativos sôbre os trabalhos de colega [illegible] de todos conhecida" estabelece o Fernandes Saldanha uma distinção entre a preferência do observador, pois uma obra de arte é a posição do juiz que afirma um critério de valor para a sua apreciação imparcial embora reconheça tratar-se-ia de um pronunciamento legítimo ata indiosincrasia pela obra artística do sr. Arnaldo Medeiros.

Lamentando a falta de serenidade do pintor Arnaldo Medeiros que concorria juntamente com a sra. Aldemir Martins e Dulce a senhor. Sônia Sebling ao Prêmio de viagem no Salão de Arte Moderna, finalizou o juiz demissionário acentuando:

— Convêm, ainda esclarecer de uma vez por tôdas que não implica em transgressão da lei, normas regimentais ou éticas o pronunciamento público feito por um membro do júri antes ou depois de julgamento sôbre os trabalhos expostos em recinto público. Será antes uma demonstração de franqueza um pronunciamento legítimo sôbre o qual não cabem reparos além daqueles de ordem sentimental".

Estudantes . . .

existe uma Faculdade de Filosofia da União no Rio de Janeiro, que é a Faculdade Nacional de Filosofia da Universidade do Brasil; e

5) — Não se justifica a preferência para exercício de função no Colégio Pedro II para os que tiverem o título de bacharel, por ser êste título de nível médio e portanto, não pode conferir o direito de ensinar no mesmo nível".

Nenhum . . .

[illegible] Casa a Comerciária alguém foi concedida sòmente o Cemitério do Jardim de Allah — embora retardado não só [illegible] ser entregue.

O fundamento legal

— Vejo com estranheza maior êste mandado de segurança porque o plano foi anunciado, elaborado aprovado pelo ministro Segadas Viana retificado pelas administrações posteriores e só agora se erigem contra êle arguições [illegible] Judiciário repelirá, depois de ouvidas as informações do IAPI [illegible] — um processo de Direito — for acusado de haver praticado coação contra associados [illegible] que determinou a entrega dos apartamentos aos jornalistas.

Veterinários . . .

em pesquisas científicas não só de interêsse veterinário como de saúde pública.

Face a essas missões que desempenham, crêm-se os veterinários com o direito de reivindicar as melhorias concedidas aos médicos, considerando uma ofensa à classe o fato de haverem sido relegados e subestimados pelo Govêrno, quando foram excluídos do direito à gratificação de 40 %.

Desestimulante

A Sociedade Cearense de Veterinária considera altamente prejudicial à classe, o ato do Govêrno, que provoca o desestímulo não só dos profissionais, como dos estudantes de veterinária, uma vez que são relegados a segundo plano.

ALBERTO MARTINS VIANNA

MISSA

ARLINDO MARTINS VIANNA e família convida a todos parentes e amigos a assistirem à Missa que fará celebrar no dia 27 do corrente, no altar-mór da Igreja de São Jorge, às 9 horas, pelo 1.º aniversário da morte de seu saudoso filho ALBERTO.

Agradecendo antecipadamente a todos que comparecerem a êste ato de fé cristã

COQUETEL NO GLÓRIA

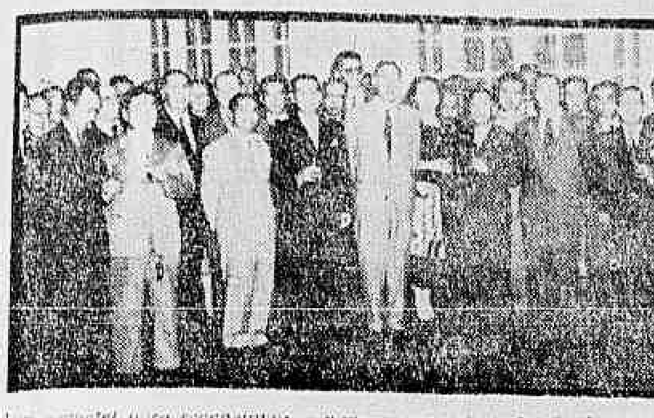

Um coquetel para recepcionar o novo gerente da linha Osaka Shosen Kaisha (recém chegado ao Rio), sr. T. Akimoto e despedirem-se dos amigos do ex-representante, sr. T. Akasaka (que sai do Rio), foi ontem promovido pela firma Wilson Sons – que é a representante geral da O.S.K. no Brasil – nos salões do Hotel Glória. O "party" que transcorreu animadamente contou com a presença do embaixador do Japão, sr. Ando Yoshiro; o sr. Tokinaka Takahashi, da fundação Brasil/Tóquio, o sr. Knji Shirato; sr. Akira Ohtani; sr. Tuji, presidente da Cia. Japonesa de Imigração Amazônica; sr. Kenkuro Hachisu; sr. Uthava, repr. do consultório tec. japonês; sr. B. Coxex, gerente da Wilson Sons; sr. L. Parkes, sr J. Walker e sr. I. Herries, também dos cargos diretivos da referida emprêsa, e muitos outros

DELEGAÇÃO DE PODERES AO COMANDANTE DO 5.º D. N.

MARINHA

O Ministro Amorim do Vale assinou aviso delegando poderes ao almt. Paulo Bosisio para, na qualidade de representante do Ministério da Marinha, praticar todos os atos necessários e convenientes à aquisição do imóvel situado na Avenida Trompowsky, esquina da Rua Visconde Ouro Preto, Florianópolis, Estado de Santa Catarina, destinado à instalação da residência do comandante do Quinto Distrito Naval.

EXPULSÃO A BEM DA DISCIPLINA

Foram expulsos das fileiras do Corpo de Fuzileiros Navais, a bem da disciplina, os fuzileiros Elísio Vieira Acioli, Eliseu Peres da Silva, Gilberto Feitosa de Lima e Oliveira Torto da Costa.

MOVIMENTAÇÃO DE NAVIOS

Deixou o pôrto de Natal com destino a São Luiz do Maranhão o «Custódio de Melo»; partiu dêste pôrto com destino a São Sebastião o rebocador «Centauro»; partiram do Rio com destino a Abraão os contratorpedeiros «Araguaia» e «Marcílio Dias», sob o comando do comandante do Primeiro Esquadrão, onde chegaram posteriormente.

DIA DO MINISTRO

O Ministro Amorim do Vale recebeu ontem a visita dos srs. Pedro Sheberge e José Pinheiro que convidaram para a entrega dos diplomas aos alunos civis que terminaram o curso de combate a incêndio ministrado no CAAML e patrocinado pela Associação Brasileira para prevenção de acidentes. Em conferência foram recebidos os almirantes Aurélio Linhares, Muniz Barreto e Regis Bitecourt.

NA SALA DE IMPRENSA O CHEFE DO E. M. A.

Os repórteres credenciados junto ao gabinete ministerial receberam na tarde de ontem a visita de cortezia do almirante Salalino Coelho, chefe do Estado-Maior da Armada.

Durante a visita, foi mantida cordial palestra tendo o almirante Salalino Coelho participado aos presentes que acabara de assumir as suas funções após o afastamento ocasionado pelo mal que o acometera.

AGRADECIMENTOS

O ministro Amorim do Vale recebeu ontem do seu colega das Relações Exteriores, o seguinte ofício: "Tenho a honra de levar ao conhecimento de V. Exa. que a embaixada da Grã-Bretanha passou nota a êste Ministério, com referência às recentes visitas dos navios "Burghead Bay" a Santos e Recife e "Mount's Bay", ao Recife, Salvador e Rio. Em atenção ao pedido da embaixada daquele país, muito me apraz transmitir a V. Exa. os agradecimentos do govêrno de sua Majestade Britânica pelas atenções dispensadas às oficialidades e tripulações daquelas belonaves da Marinha Real nos referidos portos brasileiros".

COMPETIÇÃO ESPORTIVA NA ESCOLA NAVAL

Sábado último, no Jacarepaguá T. C., a Escola Naval disputou com aquêle Clube jogos de basquete e voleibol, tendo vencido, respectivamente, pelas contagens de 38-35 e 2 x 1. No domingo, na regata promovida pelo C. R. Boqueirão a Escola obteve os 1.º e 2.º lugares no páreo de iole-franche a 8 para veteranos e o 3.º lugar no páreo de iole-franche a 4 com patrão.

EM EXERCÍCIOS O "TIMBIRA"

O submarino "Timbira" com o comandante da Fôrça a bordo, capitão-de-mar-e-guerra Mário Pinto de Oliveira, realizou exercícios fora da barra do Rio de Janeiro regressando [illegible]

ATOS DO MINISTRO

O ministro Amorim do Vale assinou ontem os seguintes atos: designando os capitães Geraldo Magalhães Heckshner e Ruy Santos Figueiredo, para exercerem as funções de 1.º e 2.º ajudante de ordens do chefe do E. M. A., respectivamente; tornando sem efeito o aviso que ratificou a designação do capitão-de-fragata Paulo Berenger Sobral para exercer, cumulativamente, as funções de chefe do Departamento de Ensino de Náutica e Instrutor de Navegação da Escola Naval, a partir de 14 de maio último; promovendo, na situação de reformado, na graduação de terceiro sargento os fuzileiros Nilton Pereira da Mota, Horácio Alves do Nascimento, José de Barros Filho, o taifeiro Januário Barbosa e os marinheiros Dacy Glitz e Antônio de Albuquerque Toledo; agraciando com o distintivo de comportamento o cabo fuzileiro João de Oliveira; concedendo seis mêses de licença ao sargento fuzileiro Josias Correia dos Santos.

CONFERÊNCIAS EM UBERABA

Regressaram ontem de Uberaba, onde foram a convite da Universidade do Triângulo Mineiro o capitão de mar-e-guerra Jurandir Ferreira e o capitão-de-corveta Edídio Guertzenstein, ambos do Corpo de Saúde da Marinha.

O QUE VAI PELOS ESTADOS

NITERÓI (D.C.) — Em uma das últimas reuniões realizadas pela COAP fluminense, o sr. Mário Duarte, representante do Banco de Crédito do Estado junto àquele órgão, informou ao plenário ter tido conhecimento, através de comerciantes do ramo, ser intenção dêstes pleitear o aumento do preço do café em pó, sob a alegação do devastamento ocasionado nos cafezais pelas recentes geadas. Protestando contra mais êsse assalto à bolsa do povo, disse êle considerar absurda a pretensão, pois a safra atingida não tinha sido ainda colhida, e, a seu ver, seria criminosa se concretizada a aspiração.

NITERÓI (D.C.) — O deputado Miguel Couto Neto apresentou à mesa da Assembléia Legislativa uma indicação sugerindo ao Poder Executivo que, a exemplo do que acaba de fazer em Itaperuna, determine a instalação de um colégio estadual na zona sul fluminense, a fim de que viesse o mesmo preencher uma lacuna de importância vital para a mocidade daquela região. Lembrou, ainda, o sr. Couto Neto em sua indicação o nome da cidade de Barra Mansa para sede do colégio a ser instalado, de vez que a cidade em apreço é o centro de importantes comunicações rodoviárias e ferroviárias.

NITERÓI (D.C.) — Em companhia do Diretor do Departamento de Educação Física, sr. Tobias Machado, estiveram em conferência com o Secretário de Educação e Cultura, os professores Francisco Bittencourt Silva e Murilo Guedes, representando os diretores de estabelecimentos particulares de ensino de grau médio, de Niterói. Nesse encontro, tratou-se do desfile escolar de 7 de setembro, cujo brilhantismo o Governador do Estado está pessoalmente interessado em assegurar, tendo para tanto se articulado com o comando das unidades militares.

NITERÓI (D.C.) — Continua verdadeiramente notável a afluência de visitantes à exposição de quadros do Museu Antônio Parreiras, no salão Marconi, do Hotel Quitandinha. Domingo último, a cifra atingiu a casa dos 12 mil, o que constitui, para um só dia, verdadeiro "record". Entre os visitantes, registraram-se caravanas de intelectuais e artistas de diversos Estados, notadamente São Paulo, Minas Gerais, Espírito Santo, Rio Grande do Sul e outros, onde o saudoso artista fluminense conta até hoje com enorme popularidade.

AMAZONAS

MANAUS (D.C.) — Mediante convênio firmado entre o Serviço Nacional de Tuberculose e a Liga Amazonense Contra a Tuberculose, será construído em Manaus, no Amazonas, um pavilhão destinado ao tratamento de crianças tuberculosas. A nova Unidade de combate ao mal, cujas instalações serão erguidas em terreno pertencente ao Sanatório Adriano Jorge, da Campanha Nacional Contra a Tuberculose, terá as respectivas construções, manutenção e direção técnica para o seu funcionamento, a cargo da L. B. A., cabendo ao S. N. T., fornecer plantas, especificações e outras indicações necessárias à execução das obras.

A nova unidade antituberculose, terá a denominação de "Pavilhão Infantil Gumercindo Sayago".

MINAS GERAIS

ITAIUTABA (D.C.) — Realizou-se, na Aven. 15.852 (Ed. Pedro Chaves), a festiva inauguração do Banco Cooperativo Agrícola do Triângulo Mineiro.

Contou a solenidade com a presença de autoridades, industriais, comerciantes e grande massa popular, conferindo à inauguração um cunho de excepcional importância.

ITAIUTABA (D.C.) — Em suas recentes sessões o Legislativo Municipal, além de outras decisões de suma importância, como a aprovação da Lei 321, dispondo sôbre a subscrição de ações da Elfisa pela Prefeitura e autorizando a operação de crédito de 5 milhões de cruzeiros, aprovou, em terceira discussão, as contas do último exercício da profícua gestão do dr. David Ribeiro de Gouveia.

BIAS FORTES (D.C.) — Foi inaugurado o serviço telegráfico na Agência Postal desta cidade.

A inauguração dêsse melhoramento, contou com a presença de altas autoridades locais e de altos funcionários do Departamento de Correios e Telégrafos de Juiz de Fora.

Braçadas e Remadas...

(Conclusão da 9.ª página)

tos, ambos credenciados à vitória, enquanto o clube cruzmaltino estará na raia com uma guarnição das mais fortes que se podia armar dentro do Vasco (Nelson Guarda, J. Grande, M. Armando e Rui Kopper).

E, devemos adiantar ainda o qualquer dos três conjuntos citados pode fazer abaixo de sete minutos o percurso olímpico dos 2.000 metros. Há o conjunto do Botafogo, que merece sua devida atenção, isso porque é formado de autênticos "cobras" do remo nacional: Garanau, Conceição, Sabu e China.

É um conjunto leve e que pode "furar" qualquer [illegible].

6'57" (OUTRA VEZ)

E aí está a confirmação do que dizemos. Ontem o conjunto tido por "B", do "quatro sem" de seniors do Flamengo, voltou a dar "tiro". Cêrca das sete horas o conjunto de "Cabelo de Fogo", Chaves, Max e Buck registrou 6'57" para os 2.000 metros.

Enquanto isso o conjunto "A" (José Carvalho, Davis, Ronaldo e Riché) fêz uma boa descida. Deu uma saída de 36 e manteve o ritmo até os 300 metros iniciais para depois fazer a "remada de percurso", num ritmo firme. Deve-se notar que foi um bom exercício, já que não houve preocupação de cronômetro e sem o acompanhamento da lancha do técnico Rudolph Keller.

Por seu turno o "quatro com" de novíssimos está melhorando a cada dia.

ICARAÍ

Os niteroienses devemos convir, não levam chance de levantarem esta Regata. Apenas páreos isolados há possibilidades. Por exemplo o seu "giz" de principiantes, é bom e pode chegar à frente do lóte. Assim como também o seu "double" de principiantes. O conjunto está treinado e há confiança nessa vitória, já que nos treinos o "double" vence com constância o "dois sem" de seniors. Há também o "oito" (lole) de principiantes, mas a luta reside entre rubronegros e vascaínos.

MELHOROU O "QUATRO" DE JR.

Com a inclusão do eficiente Silvio Ghelli na proa do "quatro com" de juniors, maior passou a ser a sua fôrça. Melhorou muito a guarnição, cujo rendimento impressiona. Despontou o barco.

Assim é que temos o panorama de treinamento dos conjuntos para a Regata de domingo próximo, na Enseada de Botafogo, que a Federação Metropolitana de Remo promoverá.

AINDA O BATISMO

Acêrca do batismo de barcos do Flamengo, na manhã de domingo, temos a registrar passagens admiráveis. Como essa por exemplo, do rubronegro Luz Moreira (pai), em sua saudação: "A história do Flamengo, a vida do Flamengo, é um amontoado de sacrifícios de homens e continuará a ser para maiores glórias do nosso clube. Queremos, os componentes da Campanha Pró-Seção Náutica, agradecer mais uma vez, a todos os que corresponderam ao nosso apelo e ao mesmo tempo, dar uma satisfação da maneira como foi empregado o dinheiro a nós confiado.

Quero pedir aos nossos atletas, que tratem com carinho e amor, aquilo que ora lhes entregamos, para que êsses barcos possam dar novas vitórias ao nosso Flamengo".

Ao findar: palmas e tim-tim de taças de "champanhota" em profusão.

Pequenas...

(Conclusão da 9.ª pág.)

- Os juízes inglêses que deveriam chegar ontem, sòmente deverão estar no Rio no próximo dia 30.

-:o:-

- **Em face das eleições presidenciais de 3 de outubro e da mudança de data dos jogos com os chilenos, o Conselho Arbitral da FMF estará reunido amanhã para fazer um reajustamento na tabela.**

-:o:-

- O Vasco da Gama deu entrada, ontem, na FMF, dos novos contratos de Silvio Parodi e Victor Gonzalez.

Feiticeiro quer reforçar Ku Klux Klan

CONWAY, 23 (AFP-DC) — O novo feiticeiro imperial do "Ku Klux Klan", sr. E. L. Edwards, de Atlanta (Geórgia), declarou ontem que queria reforçar suficientemente êsse movimento "para lhe permitir combater os males que ameaçam o homem branco". Vestido com enorme opa dourada e enfeitada de vermelho e com a cabeça coberta por um capuz, Edwards falou a uma multidão de 1.500 pessoas, aproximadamente, reunida durante à noite em uma colina das proximidades de Conway, elevando-se à sua retaguarda a sinistra cruz do Ku Klux Klan. Edwards apontou, entre os principais inimigos da sua associação de homens brancos que lutam pela supremacia dos homens brancos, a "National Association for the Advancement of Colored People", que procura suprimir a segregação racial nos Estados Unidos.

Classificação também para previdenciários

A União dos Previdenciários está convocando tôda a classe para hoje, às 15,30 horas, concentrar-se na escadaria da Câmara dos Deputados, a fim de solicitar aos membros da Comissão do Serviço Público o destaque da emenda ao projeto de Classificação que beneficia a sua classe, tornando-lhe extensivos os benefícios concedidos aos servidores civis da União.

Essa emenda teve parecer contrário e, se não fôr obtido destaque, hoje, conseguindo-se depois a rejeição do parecer, tornar-se-á muito mais difícil a defesa futura da extensão.

Despachos do Prefeito nas Secretarias

O prefeito Alim Pedro restabeleceu ontem, os despachos nas próprias secretarias. Assim, esteve na Secretaria de Viação e Obras, onde despachou grande número de processos.

Assegurado...

(Conclusão da 9. página)

sua presença o C. A. de Lima, da cidade de Chorrillos, Peru.

Com tal âmbito, os "JOGOS DA PRIMAVERA" credenciam-se, definitivamente, como o maior empreendimento desportivo da América do Sul, sendo, igualmente, a maior Olimpíada inteiramente dedicada à Mulher Esportiva, no mundo.

Animais em leilão na PDF

O Departamento de Veterinária da Secretaria Geral de Agricultura fará realizar no próximo dia 26, sexta-feira, leilão de animais apreendidos nas vias públicas. Dito leilão, será de 1 cavalo e 5 carneiros, e será realizado no Hospital Veterinário na Avenida Bartolomeu de Gusmão, 1.120, em Mangueira.

Pôsto Agrícola na ilha do Governador

O Departamento de Agricultura da P.D.F., comunica que o Setor Regional do Pôsto Agrícola n.º 1 da Ilha do Governador está funcionando no Mercado Nossa Senhora da Ajuda, na Rua Capitão Barbosa (Praia de Cocotá).

Esse setor Regional acha-se preparado para atender a tôdas as solicitações dos lavradores locais.

Supôs que perdera a mulher

CESENA, 23 (AFP – DC) – "Perdi minha mulher!", – lamentava-se Francesco de Lugo, di Romagna, ao entrar de motocicleta na aldeia de San Pietro, nas proximidades de Cesena. Acorrendo aos seus gritos, os carabineiros e numerosos curiosos tentavam acalmar o jovem, que continuava a chorar a perda da espôsa, que se acomodara na retaguarda do veículo, dizia, mas fôra perdida no trajeto.

Foram empreendidas pesquisas, imedatamente, sem que se encontrassem vestígios da espôsa de Francesco de Lugo, que se encontrava no auge do desespêro quando apareceu uma jovem, esbaforida e desgrenhada, que o apostrofou com veemência: era a sua espôsa que julgava perdida para sempre e que lhe censurava a distração e o estouvamento ilimitados. Que teria ocorrido? – Francesco de Lugo esquecera-se simplesmente de mandar a espôsa sentar-se no lugar da retaguarda da sua motocicleta antes de iniciar a marcha e o motivo de não a ter visto durante a viagem – explicou a mulher – foi o de ter esta utilizado um atalho para unir-se ao marido em San Pietro, onde, sabia, deveria parar antes de prosseguir viagem para Cesena.

ALEXANDRE J. FRANÇA DOS ANJOS
CIRURGIÃO-DENTISTA
Consultas Diárias – Exceto aos Sábados – De 10 às 12 horas e de 15 às 19 horas

Bloco! Brasil...

(Conclusão da 9.ª página)

tado no México, na segunda quinzena de fevereiro.

SELEÇÃO SUL-AMERICANA

Por último, revelou o presidente da AFA que outro dos projetos estudados pelas respectivas associações foi a integração do "Combinado do Atlântico" formado pelos melhores jogadores do Brasil, Uruguai e Argentina. A formação desse quadro permitirá a realização de encontros anuais com a chamada "seleção da Europa". Disse, também, que se chegou a um acôrdo para a realização de um intercâmbio de juízes argentinos e uruguaios visando um aperfeiçoamento integral desses elementos vitais de um espetáculo futebolístico.

Programas...

(Conclusão da 8.ª página)

			Col.	Ks
4	12	*EL MIURA*	14	58
	13	*CAFUTE*	11	54
	14	*AIBI*	13	52
	15	*ROYAL CROWN*	12	52

★

8.º PAREO — às 16,50 Horas — 1.400 Metros — Cr$ 65.000,00 — *(Betting)*

			Col.	Ks
1	1	*FARINELLI*	6	52
	2	*ORLOFF*	1	52
2	3	*KISBER*	8	52
	4	*JONLE*	4	56
3	5	*PIRASOL*	7	52
	6	*QUIZ*	5	52
4	7	*FAIXA*	3	52
	8	*EL VALIENTE*	2	56

★

9.º PAREO — às 17,20 Horas — 1.800 Metros — Cr$ 60.000,00 — *(Betting)*

			Col.	Ks
1	1	*HARIALI*	7	56
	2	*HARALEM*	3	56
2	3	*PALADINO*	6	56
	4	*CAPURRO*	4	56
3	5	*BAMBINAL*	2	56
	6	*GUERREIRO*	1	56
	7	*FABIAN*	10	56
4	8	*DUX*	5	56
	9	*BICUDO* (ex-Sana)	9	56
	10	*COLEIRO DO BREJO*	8	56

Não seguirão tropas britânicas para o Sudão

LONDRES, 23 (AFP) — A Grã Bretanha rejeitou oficialmente o pedido do Egito para o envio, às regiões perturbadas do sul do Sudão, tropas inglesas e egípcias estacionadas no país, — noticia-se em fonte oficial britânica. Simultâneamente o Govêrno britânico acaba de informar o Govêrno egípcio de que não julgava útil, nem necessário, uma conferência de "mesa redonda" dos dirigentes políticos sudaneses a respeito da situação nas três províncias meridionais do Sudão.

A razão invocada pela Grã Bretanha na sua resposta é a de que melhorou a situação nas três províncias. Observa-se nesta capital, por outro lado, que o Govêrno sudanês se declarou contrário à remessa daquelas tropas. Os círculos autorizados de Londres salientam ser conveniente não diminuir o prestígio do Govêrno sudanês que, julga-se, é capaz de enfrentar a situação com os seus próprios recursos. De outro lado as notícias chegadas de Khartum mencionam o progressivo restabelecimento da autoridade do Govêrno na região em que ocorreu o recente motim. O Govêrno britânico, declara-se ainda no "Foreign Office", acolheu com satisfação a escolha pelo parlamento sudanês dos sete países chamados a compor a comissão internacional de controle, encarregada da vigilância das operações eleitorais durante o chamado período de "auto-decisão" (Suécia, Noruega, Suíça, Índia, Paquistão, Iugoslávia e Tchecoslováquia).

O grande escritor Gilberto Amado, autografará para o seu grande público, sexta-feira próxima, às 16 e meia horas, na Livraria São José

A Livraria São José, prosseguindo na sua iniciativa de incentivar o bom gôsto pelo livro autografado, proporcionará na próxima sexta-feira, dia 26 do corrente mês de agôsto, em sua loja na Rua São José n. 38, aos amigos admiradores do consagrado escritor GILBERTO AMADO, oportunidade de terem seus livros autografados pelo mesmo, ocasião em que serão tributadas ao grande escritor expressivas demonstrações de apreço.

Livros de Gilberto Amado que podem ser adquiridos e autografados no momento:

"HISTÓRIA DA MINHA INFÂNCIA" (Memórias) Cr$ 60,00
"MINHA FORMAÇÃO NO RECIFE" (Memórias) Cr$ 80,00
"POESIAS" .... Cr$ 60,00
"A DANÇA SÔBRE O ABISMO" .... Cr$ 50,00

LIVRARIA SÃO JOSE'
RUA SÃO JOSE', 38 — RIO DE JANEIRO

Aceitamos encomenda de livros autografados para todo o Brasil. Também atendemos a pedidos de livros autografados pelo fone: 42-0435, para as pessoas que não possam comparecer.

Moléstias sexuais — Impotência
NOS CASOS INDICADOS — CONSULTAS: Cr$ 30,00
Tratamento pela hormonioterapia e alta frequência específica da velhice precoce da função sexual no homem e na mulher, irritabilidade, fadiga e insônia, nos casos indicados. Enfermagem a cargo de técnico e profissional diplomado.
CLÍNICA DR. SANTOS DIAS
RUA SÃO JOSÉ, 50 - 9.º andar - Conjunto 903 - TEL. 32-6230
Horário: diàriamente, das 14 às 19 horas

DIÁRIO EDUCACIONAL

Direção dos professôres: J. M. Leite de Vasconcelos, H. Reis e V. Zappi

"Educar é semear, renovar, vivificar"

Coluna do Estudante

Papai, meu amigo e meu exemplo

RAIMUNDO NORONHA (14 ANOS) COLÉGIO PEDRO II (INTERNATO) 2.ª série ginasial (Prêmio de Cr$ .... 2.000,00 oferecido pelo MEC)

Êle era de estatura média e tinha uns olhos ameaçadores, mas seu coração era de ouro. Falava com o dedo em riste, como se fôsse um advogado.

Saía cedinho para trabalhar e, quando voltava, cansado, eu perguntava:

— Por que o sr. trabalha?

— Trabalho porque preciso educá-lo, dar-lhe o confôrto necessário. Isto, porem, me contrariava, pois eu só o via durante pouco tempo.

Agora, que já tenho um pouco de compreensão, digo: papai foi meu amigo e também meu exemplo.

Digo exemplo porque papai era um perfeito marido, um excelente pai e, acima de tudo, um patriota: amava a terra em que nascera. Com isto, fornecia-me a educação moral, de que tanto precisamos; e, quando ainda lhe sobrava tempo, auxiliava-me nos deveres escolares.

O seu olhar penetrante deixava-me sentir quando estava contrariado. E eu lhe perguntava então: — Por que o sr. está zangado?

Num instante, seu rosto transfigurava-se, e êle, beijando-me, sorria. Essa resposta, eu bem compreendia.

Repentinamente, porém, uma doença o atormentou. Depois de muito sofrimento, Deus arrebatou-me aquêle ente querido. Sim, eu o perdi, na manhã de 18 de abril de 1947.

Quando o féretro partia, eu, chorando, dizia: — Você, que era meu amigo e meu exemplo, agora segue para o céu. Deus o guie, meu pai!

Bôlsas de Estudos Estados Unidos

O Instituto Brasil-Estados Unidos comunica aos interessados que as inscrições para bôlsas de estudos nos Estados Unidos já se acham abertas. São condições essenciais à inscrição ser o candidato brasileiro nato ou naturalizado e ter um bom conhecimento da língua inglêsa. Será exigido o curso superior completo para as bôlsas de especialização o curso clássico, científico ou equivalentes para as bôlsas de nível "undergraduate".

O Instituto Brasil Estados Unidos só recebe inscrições de candidatos residentes no Distrito Federal, Estado do Rio e Espírito Santo e comunica que há grandes possibilidades para candidatos de Direito e candidatos "undergraduate".

Demais informações poderão ser obtidas pelo telefone 25-2696 ou na Secretaria do Instituto, à Rua Senador Vergueiro, 105, das 9,30 às 12 e das 14,30 às 17,30 horas.

Fundação Getúlio Vargas

A partir do dia 6 de setembro vindouro, terão início as aulas do Curso de **"Racionalização de Emprêsas Comerciais"** que a Fundação Getulio Vargas desenvolverá em uma série de 27 aulas, às terças e quintas-feiras, de 18,30 às 19,30 horas, ministradas pelo prof. Reinaldo Machado.

As inscrições já se encontram abertas, na Secretaria Geral dos Cursos, na Av. 13 de Maio, 23 – 12.º andar, Edifício Darke de Mattos.

O curso destina-se a contadores, de preferência com prática de emprêsas comerciais, e também a quaisquer interessados que desejem conhecer os processos contábeis e as formas de determinação dos lucros analíticos e do lucro virtual.

CURSO: A EMPRESA – SUA ESTRUTURA E FUNCIONAMENTO

Este curso tem por escôpo ministrar a dirigentes de emprêsas e demais responsáveis por setores de contrôle econômico, conhecimentos elementares de análise micro-econômica. Dar-se-á ênfase especial à ação de emprêsa na economia de livre iniciativa, consideradas as limitações impostas pela estrutura econômica do mercado e pela ação da política econômica do Estado.

A argumentação conceitual girará em tôrno de uma emprêsa padrão, do tipo industrial, que corresponda às decisões normais de uma ação organizada da conduta econômica.

Sempre que possível serão usadas, para ilustração, dados estatísticos disponíveis sôbre a estrutura econômica das emprêsas brasileiras, tanto as da natureza industrial, como comercial ou agrícola.

O curso realizar-se-á em 22 aulas, a partir de 13 de setembro, às têrças e quintas-feiras das 18 às 19 horas, e será ministrado pelo prof. Aluízio Peixoto, da Faculdade Nacional de Filosofia.

Informações e inscrições: Secretaria Geral dos Cursos da **Fundação Getulio Vargas** – Av. 13 de Maio, 23 – 12.º andar –J diàriamente das 12 às 18 horas, exceto aos sábados. Telefones: 22-3159 e 52-0258.

Medicina

C. A. CARLOS CHAGAS

Nota — Os alunos da FNM, reunidos em Assembléia Geral nos dias 17 e 19 do corrente para deliberar sôbre a pretensão dos estudantes Gilson Gonçalves e Djalma Nunes de ingressar em nossa Faculdade, resolveram o seguinte:

1 — Permanecer em Assembléia Geral permanente enquanto a questão estiver em julgamento;

2 — Nomear uma comissão constituída de alunos de tôdas as séries, para investigar e coligir dados acêrca da situação e vida escolar dos dois pleiteantes, assim como, acompanhar o caso na Justiça;

3 — Não decretar greve geral, confiante num pronunciamento favorável da Justiça;

4 — Dar um voto de louvor ao Diretor da FNM, prof. Augusto Brandão Filho, estensivo ao Conselho Departamental, pelo apoio à campanha encetada contra a transferência, assim como pela resposta dada a uma carta do Gabinete Civil da Presidência da República;

5 — Manterem-se sempre alertas e unidos contra decisões que venham ferir as normas regimentais da nossa Faculdade;

6 — Que, mesmo com ganho de causa, não consideremos esses estudantes como colegas;

7 — Que as decisões tomadas pela Assembléia se tornassem públicas, através notas em jornais.

Orlando de Carvalho, secretário-geral do CACC.

Hospital de Clínicas — "A Situação do Hospital de Clínicas e seu pronto acabamento" — Mesa Redonda — Estão sendo convidadas autoridades do Ensino, do Govêrno, deputados, senadores, professôres da Faculdade e todos os colegas, para uma "Mesa Redonda" sôbre o tema acima referido, a ter lugar dia 25, às 16 horas, na Sala da Congregação. As resoluções dessa Mesa Redonda servirão de base para a campanha que o CACC desenvolverá para abreviar a solução de grave problema ocasionado pela falta de um grande Hospital Escola para a nossa Faculdade e que permita reunir em um único local tôdas as cadeiras das várias Clínicas, permitindo assim maior aproveitamento por parte dos alunos, que na situação atual perdem grande parte do dia na movimentação para os Hospitais, a fim de receber as aulas.

Filmes — A partir de hoje serão apresentados regularmente filmes educativos, no Auditório Brandão Filho, às 18 horas.

Departamento de Alimentação — Comunicamos aos colegas que o Bar, agora sob nossa administração, será reaberto no início dessa semana.

Sociedade Brasileira de Oftalmologia

A sessão ordinária mensal de agôsto será realizada amanhã, às 20,30 horas no Auditório da Policlínica Geral, 10.º andar na Avenida Nilo Peçanha 38, e terá a seguinte ordem do dia: 1 – Filme – Cirurgia do glaucoma – dr. Nelson Moura do Amaral; 2 – Revisão Anual dos artigos sôbre "Traumatismos Oculares" – dr. Paulo Veloso; 3 – Conferência do dr. João Carlos Celeste, da Sociedade de Oftalmologia de São Paulo, Sôbre "Abertura da câmara anterior na operação de catarata com lâmina gilete", seu estudo cirúrgico e anátomo-patológico, seguido de projeção de um filme. Este trabalho foi feito com os seguintes colaboradores: dr. Manoel D. Castro e Afonso Krug Filho.

No próximo dia 6 de setembro, comemora-se o 33.º aniversário de fundação da Sociedade Brasileira de Oftalmologia, será então realizada uma sessão comemorativa, às 21 horas, na Sede Social – Avenida Rio Branco 277, 6.º andar, grupo 609 do Edifício São Borja; nesta ocasião se procederá à inauguração da Galeria de Retratos dos Ex-Presidentes, sendo orador o dr. Paulo Veloso.

Universidade Rural

Encontram-se abertas até o dia 31 de corrente no Serviço Escolar da Universidade Rural, no km 47 da Rodovia Rio-São Paulo, as inscrições para os cursos avulsos de Cunicultura, Avicultura intensiva e Inseminação artificial, cujas instruções foram publicadas no "Diário Oficial" de 4 de fevereiro de 1955.

As inscrições para ambos os cursos far-se-ão mediante a apresentação dos seguintes documentos:

a) — Prova de identidade;
b) — atestado de sanidade física;
c) — Prova de conhecimentos de nível primário;
d) — Três fotografias tamanho 3x4.

Cursos de Publicidade e de Promoção de Vendas

Terão início na próxima semana as aulas inaugurais das novas turmas dos Cursos de Publicidade e de Promoção de Vendas que o Instituto Promovendas de Ensino Técnico (IPET), em cobalobarção com a Associação Brasileira de Propaganda vem efetuando com tanto êxito.

Os cursos em apreço, semelhantes aos das escolas de comércio das Universidades norte-americanas, tem por finalidade divulgar entre nós os modernos processos de planejamento de vendas e de dar maior rendimento à Publicidade, bem como preparar pessoal habilitado à ingressar nessas rendosas atividades.

Os cursos, rápidos, intensivos e de caráter prático, são de especial interêsse para comerciantes, industriais, chefes e inspetores de vendas, gerentes de lojas, publicitários, e todos os que têm necessidade de conhecer os modernos processos de venda em massa, ou precisam ter uma noção clara da Publicidade como fator de vendas e de Relações Públicas.

Na secretaria do IPET, na Rua Alcindo Guanabara 17/21 sala 1.109 – fone 52-5875, podem os interessados obter mais informações sem compromisso.

Curso de Formação de Mestres Industriais

As escolas técnicas e industriais equiparadas poderão, de agora por diante, a título experimental, fazer funcionar cursos de mestria industrial em período noturno, e exigir dos candidatos à matrícula prova de estarem trabalhando na indústria, há um ano pelo menos, em ofício correspondente ao curso pretendido.

Essa a resolução tomada pelo Ministro da Educação e Cultura, através de portaria, e baseado nos bons resultados obtidos pela Diretoria do Ensino Industrial, a respeito de experiências com novos tipos de cursos de mestria, considerando, por outro lado, que a formação de mestres industriais constitui um dos grandes objetivos dos planos de educação industrial.

Dispõe a portaria que, além das matérias do currículo oficial, será ministrado aos alunos conhecimento e prática do Método T. W. I., na sua versão brasileira.

TEXTO DA PORTARIA MINISTERIAL

E' o seguinte o texto, na íntegra, da importante portaria assinada pelo ministro Cândido Motta Filho:

Art. 1.º – As escolas técnicas e industriais equiparadas poderão, a título experimental, fazer funcionar os Cursos de Mestria Industrial em período noturno e exigir dos candidatos à matrícula prova de estarem trabalhando na indústria, há um ano pelo menos, em ofício correspondente ao curso pretendido.

Parágrafo único – Além das matérias do currículo oficial, será ministrado aos alunos conhecimento e prática do Método de Supervisão T. W. I., na sua versão brasileira.

Art. 2.º – Esta Portaria entrará em vigor na data de sua publicação, revogadas as disposições em contrário.

U.D.F. — Filosofia

DIPLOMAS REGISTRADOS

Encontram-se na Secretaria da Faculdade os seguintes diplomas registrados: Abram Mekler, Brigita Irma Valija Boecker, Cláudio Mário Guimarães da Silva, Geddy Pereira da Silva, Hélio Marques da Silva, Llei Castelo Branco, Nelson Rangel, Pedro Paulo Marques de Mendonça, Carlos Pinto Brandão Filho, Laila Caetano de Almeida, Cesar da Rocha Pitta, Geraldo Franklim da Costa, Cláudio Basbaum, Maria Júlia Morais Olival, Maria Henriqueta Pires do Couto, José Lacerda Soares, Gilberto Guerreiro Barbalho, Paulo Ladeira de Carvalho, Juan Pablo Frapolli, Maria Luiza de Siqueira Campos, Nelí de Maria Lacerda Seixas.

Alunos chamados à Secretaria — Lucí da Silva Costa, Ailton Vale, Eloísa Gomes Garcia, Clélia Regina Reis, Antônio Policarpo Correia, Beatriz de Barros Paul, Luís Ferreira Barreto, Marina Gutman, Guina Fux, Bento Carlos Ferraz de Arruda, Maria do Carmo Maceil Teixeira, Jaira Sousa Fonseca, Marlene Silvestre, Lélia Duarte, Léa Loni Schimtd, Darcí Gonçalves, Sênio Alípio Vieira, Firmino Timbó Muniz, Alda Castelar Rodrigues, Rilza Lacerda de Sousa Gafoso, Manoel Paulino das Neves, Luís Bogéa Nogueira da Cruz, Joaquim Crespo, Yêda Rangel, Maurício Lerner, Sérgio Tarouro da Silva, Nilza Reis, Cléa Louzada de Carvalho, Marília Espíndola, Léa Nilza de Miranda Lengruber, Wilma Romero da Silva, Fanny Adler, Neuza Turco, Teresa Maria Lôbo Bitencourt, Zarah Zeitel, Ceci Peixoto da Rocha, Wallace de Castro Soares Barbosa.

Faculdade Nac. de Filosofia

DIVISÃO DE ENSINO

Os ex-alunos da Faculdade Nacional de Filosofia, abaixo mencionados, deverão comparecer à Divisão de Ensino, às têrças e quintas-feiras, das 15 às 17 horas, a fim de receberem os respectivos diplomas de LICENCIADOS E BACHARÉIS.

Domingos Marques S. A. Barreto, Plínio Fernandes Branco, Neusa Viana Rodrigues, Paulo Sérgio do Magalhães Macedo, Nilsa Couto Coutinho, Napoleão da Silva B. Filho, Gisele Machiline de O. Silva, Valter Barbosa Maia, Emília da Piedade Gomes, Szendel Reisner, Teresa Aparecida F. da Silveira, Alfredo Marques de Oliveira, Maria Eduarda de C. Fernandes, Nilsa Gonçalves da Silva, Doris de Sousa Amaral, Amilcar Marques da Silva, Mozart Pereira dos Santos, João Venâncio da Silva, Elsa da Rocha e Silva, Raimundo Bitencourt Machado, Carmem Lís Ribeiro Braga, Maria J. Cory de Lima, Yara Ouvinho Peres, Elsa Maria Ribeiro, Heloisa Manhães Brandão, Irene Bernardes, Irene Fernandes e Melo, Maria do Carmo Galvão, Luci Figueiredo e Silva, Almerinda Es-rêla Ferreira, Emi Rocha Malheiros, José Batista Corrêa, Maria Angelina Goes F. Teixeira, Emília Maria Costa, Maria Helena dos Santos Malet, Sérgio Mascarenhas Oliveira, Neli Renée Delfin, Inay Saraiva Barbosa, Antônio Ildefonso Bitencourt Filho, Antônio J. Coelho Costa, Rodrigo Moura Lima, Pedro de Almeida Moura, J. Lourenro Pinheiro Nelson Custódio de Oliveira Souter da Costa Drumond, Yara C. Mendes, Antônio Coelho Costa, Lêda Lacerda, Rebeca Sienrental.

Os diplomas não reclamados dentro do prazo de 30 dias, a partir desta data, serão encaminhados ao Arquivo da Divisão de Administração.

Associação Metropolitana dos Estudantes Secundários

Dia Nacional de Esclarecimento Público – As diretorias da Associação Metropolitana dos Estudantes Secundários e da União Nacional dos Estudantes Secundários, dirigem aos grêmios e aos estudantes em geral a seguinte proclamação:

Colegas! O vitorioso VIII Congresso Nacional dos Estudantes Secundários, promovido pela UNES e realizado em julho na capital do Estado de São Paulo, instituiu o dia 26 de agôsto como o Dia Nacional do Esclarecimento Público, tendo em vista a regulamentação do Fundo Nacional do Ensino Médio e sua efetiva aplicação.

Com a aprovação da Lei que criou o Fundo, e com sua recente regulamentação, é urgente que o Govêrno tome as medidas que levem à satisfação de nossa reivindicação. Nosso objetivo é o congelamento das anuidades e por isso batalhamos pela aprovação da Lei.

Os estudantes cariocas contribuíram para a garantia de um 1956 sem aumento das anuidades, prosseguindo na campanha encetada e cujas possibilidades de vitória são agora bem maiores. Tudo depende de nossa união.

Nesse sentido a diretoria da AMES conclama aos grêmios que procurem examinar a regulamentação juntamente com os diretores e professores, mantendo a unidade que iniciamos há dois anos e que bons resultados nos trouxe. Realizem assembléias, atos, conferências sôbre o assunto.

Pelo congelamento das anuidades e pela suplementação do ensino!

Pela aplicação da Lei 2.342 atendendo aos anseios dos estudantes!

Conservatório Nac. de Canto Orfeônico

CENTRO DE COORDENAÇÃO

Realizar-se-á no Auditório Villa-Lobos do C. N. C. O., amanhã, quinta-feira, dia 25 do corrente, às 16,30 hs., mais uma reunião do CENTRO DE COORDENAÇÃO, estando em pauta o seguinte programa:

a) — Assuntos Pedagógicos;
b) — Leitura à primeira vista do Coral n.º 163 de J. S. Bach;
c) — Leitura à primeira vista da Fuga n.º VIII de J. S. Bach; do 2.º volume de Solfejos;
d) — Leitura de uma canção escolar.

Brasileiros e...

(Conclusão da 9.ª página)

se sabe que os uruguaios são os atuais tricampeões invictos da América do Sul.

O "FIVE"

Para esta importante contenda o técnico Rui de Freitas deverá apresentar o seguinte quadro: Angelim e Algodão; Vlamir, Gedeão e Olivieri.

BRASIL, 57 x EQUADOR, 40

Segundo notícias procedentes de Cucuta, o Brasil venceu o Equador com facilidade, obtendo assim a sua terceira vitória no Campeonato Sul-Americano de Basquete para adultos. De acôrdo com a agência telegráfica AFP os cestobolistas brasileiros lograram a contagem de 57 x 40, utilizando-se a maior parte do tempo do jogo com elementos reservas. Os azes nacionais impressionaram bem, evidenciando mais uma vez a eficiência técnica de seu conjunto. Com êste triunfo fácil sôbre os equatorianos, os nossos patrícios credenciaram-se para enfrentar hoje os uruguaios e tornaram-se um dos candidatos mais fortes à conquista do título de campeão continental de 1955.

LIDER ABSOLUTO DOS JUVENIS O BRASIL

A turma juvenil brasileira marcha invicta na liderança do 1.º Campeonato Sul-Americano com reais possibilidades técnicas de assegurar no final o almejado título de campeão. Na rodada de ontem, a seleção juvenil da C. B. B. bateu a equipe do Chile por 61 x 50, após uma luta renhida e equilibrada. O quadro patrício formou com os seguintes jogadores: Callado, Pozzi, Bicalho, Bacelar e Moisés Blás.

AMÉRICA x FLAMENGO, NO FEMININO

Está programado para hoje a segunda rodada do Campeonato Carioca de Basquete — 1.ª Divisão Feminina. Os jogos são os seguintes:

América x Flamengo — Na quadra de Campos Sales. Juízes: H. Cezarino e H. Dahia.

Sampaio x Botafogo — Na quadra da R. Antunes Garcia. Juízes: Aladino Astuto e E. Barbosa. Horário: 21 horas.

Vitória da...

(Conclusão da 9. página)

nalizar sem vencedor. Os paulistas pressionando insistentemente, mas sem resultados práticos. Foi quando Maurinho recolhendo o couro, manobrou ràpidamente pelo seu setor, avançou bem e centrou com precisão. A bola foi a Vasconcelos que na corrida, de cabeça, mandou rente ao poste esquerdo do arco de Taibo assinalando o tento que seria único do ematch. Faltavam 20 segundos para o término do encontro. Não houve tempo para nova saída pois o juiz deu por encerrado o jogo.

FORMAÇÃO DOS QUADROS

PAULISTAS: Gilmar; Mauro e Alfredo; Djalma Santos, Bauer e Roberto; Maurinho, Ipojucan (Luizinho), Alvaro (Humberto), Vasconcelos e Tite.

URUGUAIOS: Taibo; Raul Pini e Leopardi; Waldemar Gonzalez, Bruzzesi e Grolla; Borges, Hobberg (Romero), Miguez (Mendes), Romay Ambrois) e Escalada.

Pagamento de Subvenções no MEC

EDUCAÇÃO

O Ministro da Educação e Cultura, professor Cândido Mota Filho, acaba de autorizar o pagamento de numerosas subvenções extraordinárias êste ano concedidas a instituições de assistência social, entidades culturais e estabelecimentos de ensino com quase todos os Estados.

O montante das subvenções ora autorizadas atinge a importância de Cr$ 2.888.000,00.

EXPOSIÇÃO DAS ESCOLHIDAS DE ARTE DO BRASIL EM LONDRES

Está despertando grande interêsse no público e na imprensa londrinos a exposição das pinturas, desenhos e gravuras das Escolinhas de Arte do Brasil, levadas à Europa pelo pintor nacional, sr. Augusto Rodrigues.

Agradecendo o apoio e a ajuda do Ministério da Educação e Cultura, o organizador daquelas mostras vem de se dirigir ao titular daquela pasta, professor Cândido Mota Filho, dando-lhe ao mesmo tempo conhecimento do êxito que está a mesmo obtendo.

Da mostra de Londres constam linhas diferentes, de vários Estados, e de autoria de meninos de 3 a 15 anos.

ALUNOS DA FACULDADE CATÓLICA COM O MINISTRO DA EDUCAÇÃO

Foram recebidos ontem, pelo Ministro da Educação e Cultura, os membros do Diretório Acadêmico da Pontifícia Faculdade Católica de Direito, os quais foram apresentados pelo sr. Artur Ribeiro Neto.

Estiveram ainda com o professor Cândido Mota Filho o escritor e romancista Mário Donato e o professor José Bonifácio de Araújo, diretor da Faculdade de Filosofia de Campina Grande.

CONSERVATÓRIO NACIONAL DE CANTO ORFEÔNICO

Realizar-se-á amanhã, às 16 horas, no Auditório Villa-Lobos, do C.N.C.O., mais uma reunião do Centro de Coordenação, estando em pauta o seguinte programa: a) Assuntos Pedagógicos; b) Leitura à primeira vista do Coral n. 163 de J.S. Bach; c) Leitura à primeira vista da Fuga n. VIII de J.S. Bach do 2.º volume de Solfejos; d) Leitura de uma canção escolar.

Deseja a Rumânia viver pacificamente no plano mundial

BUCARESTE, 23 (AFP) – O Presidente do Conselho de Ministros, sr. Gheorghiu Dej, em discurso proferido nesta capital por ocasião das comemorações do décimo primeiro aniversário da libertação da Rumânia, declarou notadamente: "A Rumânia prossegue a luta a favor de uma paz durável e do desenvolvimento das relações pacíficas entre todos os povos". Afirmou o orador: "E' necessário liquidar as funestas consequências resultantes da ruptura dos vínculos com a Iugoslávia. Desejamos igualmente melhorar as nossas relações com a Turquia e com a Grécia e consolidar a amizade com todos os povos". Abordando as questões de política interna, salientou o Presidente do Conselho a importância dos progressos realizados nos domínios econômico e agrícola e indicou que a produção petrolífera havia ultrapassado dez milhões de toneladas. Gheorghiu Dej afirmou igualmente que o constante desenvolvimento da indústria e da agricultura permitia a elevação incessante do nível de vida dos trabalhadores.

DR. AMERICO CAPARICA
Clínica Médico-Cirúrgica
Consultório: Rua Visconde do Rio Branco, 31, 1.º and. Tel.: 42-2056
Diàriamente das 16 às 19 horas — Residência: Rua Gonçalves Crespo, 366, 2.º, apt. 201
Telefone: 28-0263

Jogadores do...

(Conclusão da 9.ª página)

nará o Vasco, integrado pelos seus valores máximos, inclusive àqueles elementos que pertenceram ao plantél cruzmaltino. Aliás, o encontro vem sendo aguardado com enorme interêsse pela família cantorriense, que diante do sucesso frente ao Bangu, na rodada anterior, espera alcançar novo êxito.

CUIDADOS ESPECIAIS

A direção técnica niteroiense vem tomando precauções especiais para o jogo contra o Vasco. Dentre elas, salienta-se a da concentração, cujo regime foi antecipado para quinta-feira, no hotel Ingá, na praia das Flexas. A única alteração prevista na equipe se prende à ponta-direita, aonde Wilson, transformado em meia-direita na peleja frente aos banguenses, deverá recuperar a sua verdadeira posição.

CONTRA A CASPA
JUVENTUDE ALEXANDRE
EVIDENTE EFICÁCIA

A NACIONAL DOS MÓVEIS
(MANOEL MARIA ALVES)
Móveis avulsos em qualquer estilo para ornamentação de sua residência. Não comprem sem verificar os nossos preços.
LOJA: RUA DA QUITANDA, 35 — TEL. 22-3215
FÁBRICA: GENERAL PEDRA, 118/122

Rádio Sociedade Ubaense
UBA' — MINAS — BRASIL
1.000 wats — 1.240 kc
Z. Y. C. 4

ANO XXVIII — RIO DE JANEIRO, QUARTA-FEIRA, 24 DE AGÔSTO DE 1955 — Nº 8.978

Diario Carioca

☆ Fundador: J. E. DE MACEDO SOARES ☆

PODE FALTAR ENERGIA DENTRO DE OITO DIAS

Lembra o general Pio Borges aos consumidores

— A instituição do racionamento da energia elétrica está somente na dependência de baixar o nível das águas, no Ribeirão das Lajes, a menos 8% da capacidade útil do reservatório — declarou ontem ao DC o general Pio Borges, presidente do Conselho Nacional de Águas e Energia Elétrica.

— A redução de volume continua e já atingiu a água acumulada a 23% da capacidade, contra 28% em igual data do ano passado. Se prosseguir a estiagem, baixando as disponibilidades até 15%, seremos forçados a voltar ao racionamento — acrescentou.

APOIO DA POPULAÇÃO

Prosseguiu o general Pio Borges advertindo a população de que o agravamento da crise não tem prazo, podendo-se verificar até dentro de poucos dias, com tôda a série de incômodos que acarreta não apenas para a indústria e o comércio, como, igualmente, para os particulares.

— Um regime de economia, estabelecido a título de colaboração pelos consumidores, de modo a diminuir de 10 por cento o consumo normal, evitará, certamente, as dificuldades que estamos antevendo, com a desagradável responsabilidade de, brevemente, termos de restabelecer os cortes de energia durante horas, no fornecimento da cidade e impôr outros tipos de restrições.

— Recordo ao povo carioca o que a própria sabedoria popular reconhece como certo: antes prevenir do que remediar. A verdade é que a queda de nível se tem operado na base de 1 por cento, diàriamente. Se não houver chuvas que melhorem as condições atuais, poderá o limite de resistência sem racionamento chegar dentro de oito dias, portanto. Isso, que não chega a ser uma previsão, constitui pelo menos um dado que merece atenção de todos os consumidores de energia. As publicações feitas pelos jornais, a respeito da redução do nível das águas no reservatório de Lajes e da vazão do Rio Paraíba devem ser observadas pelo povo, pelo comércio e pela indústria com o interêsse que realmente possuem, inspirando providências de cada um para benefício de todos.

A JOVEM EMBAIXATRIZ

Vê-se na foto, a srta. Lúcia Maria Daher, filha do brigadeiro Inácio Loyola Daher, que representou a espôsa do embaixador João Carlos Muniz na solenidade de batismo do avião da Braniff, que inicion viagem na rota Washington - São Paulo - Rio de Janeiro. A cerimônia teve lugar em Washington, cada país sul-americano fazendo-se representar pela espôsa do seu embaixador junto ao Govêrno norte-americano e sendo usada, em lugar de "champagne" água do mar, ou de rios locais. A sra. Carlos Muniz não pôde comparecer por se encontrar na Europa

Ademar (o atleta) ameaçado de ser eliminado da FIFA

O campeão mundial de salto triplo, Ademar Ferreira da Silva, está ameaçado de eliminação da Federação Internacional de Atletismo, passando, assim, à categoria de profissional — e como tal proibido de competir — em virtude das funções que exerce de instrutor (remunerado) de atletismo do Serviço de Recreação Operária da Comissão do Impôsto Sindical, do Ministério do Trabalho.

O documento que poderá encerrar a carreira do mais famoso atleta amador do mundo é a própria revista da Comissão do Impôsto Sindical (seção Um Nome em Foco) em que se revela a sua condição específica de treinador de atletas infantis.

ARTISTA E NÃO DESPORTISTA

A legislação esportiva dispõe que nenhum atleta registrado como amador poderá auferir vantagens financeiras de sua atividade ou habilitação esportivas, sob pena de perder a condição amadorista, transferindo-se para situação marginal de profissional, sem direito de participar de qualquer competição regional, nacional ou internacional — podendo, apenas, exibir-se, tal como acontece, por exemplo, com os famosos jogadores de basquetebol do conjunto «Harlem Globetrotters».

Era burocrata

Ademar Ferreira da Silva foi nomeado para o Ministério do Trabalho pelo sr. Jango Goulart, então Ministro do Trabalho. Tinha êle função burocrática, perfeitamente compatível com a condição de atleta amador. Posteriormente, foi exonerado e outra vez admitido, já na gestão Alencastro Guimarães. Dessa vez, porém, deram funções específicas de instrutor de atletismo, o que o torna, automàticamente, profissional, em face da legislação esportiva.

Parecer do C. N. E. ao projeto de divisão de lucros

O parecer final do Conselho Nacional de Economia sôbre a participação dos empregados nos lucros das emprêsas foi ontem remetido ao Senado, a fim de instruir o projeto em curso nessa Casa do Congresso. O trabalho ocupa dezenove páginas, contendo mais um mapa e dois gráficos, além de uma proposta de substitutivo ao projeto originário da Câmara.

Afirma o sr. Edgard Teixeira Leite, presidente do Conselho, encaminhando o parecer, admite que nele "poderão ser encontradas as bases de uma lei regulamentadora que permita concretizar fielmente o pensamento da Constituição, atingindo o seu manifesto objetivo social, com a maior redução possivel dos reflexos nocivos que possa produzir na economia do país, sem deixar de ter em vista os interêsses dos trabalhadores".

MODIFICAÇÕES

As modificações propostas pelo C. N. E. são as seguintes, em síntese:

1) — Melhor conceituar a definição da emprêsa, assim considerando para o efeito desta lei a entidade que paga imposto de renda, na forma da legislação vigente, com as alterações introduzidas (artigo 2.º);

2) — Considerar, também, como capital o fundo destinado a atender ao reajustamento monetário, além dos já previstos no inciso II do artigo 5.º, limitados, entretanto, a 30% dos lucros de balanço (inciso II art. 5.º);

3) — Excluir de qualquer limite as importâncias que os titulares das firmas individuais ou sôcios solidários tenham mantido em poder das respectivas emprêsas, até o prazo mínimo de 2 anos (inciso III art. 5.º);

4) — Incluir, na obrigação de partilhar lucros, os profissionais liberais quando se constituirem em organizações comerciais ou industriais, (alínea "a", parágrafo único, art. 7.º);

5) — Definir como trabalhador, para os efeitos de participação nos lucros da emprêsa, aquêle que com ela mantém o vínculo de "relação de emprêgo", de acôrdo com a Consolidação das Leis do Trabalho (Art. 8.º);

6) — Estender as isenções de partilhar lucros às entidades a que se refere o artigo 28 do Decreto 36.773, de 13 de janeiro de 1955, referente ao impôsto de renda (nova alínea "g" art. 7.º);

(Conclui na 10ª página)

Duas causas mais para o aumento do preço do pão

A COFAP distribuiu nota aos jornais declarando que o preço do pão não sofrerá nenhum acréscimo, em consequência da portaria — que a Presidência daquele órgão submeterá, amanhã, à aprovação do plenário — caracterizando o "pão popular", com a introdução de substâncias alimentícias.

Não obstante, afirmam os técnicos que na realidade a portaria oficializará um aumento já existente, pois os padeiros, para fugir ao tabelamento, acrescentam gordura e açúcar à massa do pão comum.

OUTRO AUMENTO

Além disso, a COFAP vai homologar, também amanhã, o novo preço estabelecido, pelo Ministério da Agricultura, para a farinha de raspa de mandioca, que é um dos componentes da mistura do pão, donde fatalmente sobrevirão reflexos gerando novo aumento do pão.

Pelo novo preço da raspa, chegará a farinha ao Rio a 235 cruzeiros a saca de 50 quilos, com efeito retroativo, atingindo até 1º de julho último.

Não colocam

Acresce ainda uma circunstância: a portaria da COFAP, caracterizando o tipo de pão popular deseurn de fixar as quantidades de gordura e açúcar que devem ser adicionadas à massa do pão, deixando à discrição do fabricante essas medidas.

Festejos da semana de Caxias

O prefeito Alim Pedro falará hoje, às 19,30 horas, ao microfone de «A Voz do Brasil», sôbre a vida e a personalidade do Duque de Caxias, em prosseguimento às várias homenagens que vêm sendo prestadas ao Patrono do Exército, nos meios civis e militares desta capital e de tôda o país, ao ensejo das comemorações da «Semana de Caxias».

A's 15 horas de hoje, igualmente, as alunas das escolas primárias municipais visitarão o Panteon do Grande Soldado, e às 16 horas, será inaugurada a Exposição Bibliográfica do Exército, organizado pela Biblioteca Municipal, nas vitrinas do Departamento de Turismo da Prefeitura.

Solenidades de ontem

No dia de ontem foram prestadas outras homenagens ao Duque de Caxias, entre as quais a visita de alunas do Instituto de Educação e da Escola Normal Carmela Dutra ao Panteon. Na oportunidade, após ser entoado o Hino Nacional usaram da palavra o Secretário-Geral de Educação e Cultura da municipalidade e uma estudante. As visitantes, ao se retirarem, colocaram uma palma de flôres no monumento.

À noite, o senador Gilberto Marinho fêz uma palestra, no programa "A Voz do Brasil", sôbre a figura do Duque de Caxias.

Discurso do senador Gilberto Marinho

Em sua oração, declarou o senador

(Conclui na 10ª página)

Melhoramentos na Leopoldina

Com a presença do professor Haroldo Lisboa da Cunha, representando o prefeito Alim Pedro, do vereador Salomão Filho, presidente da Câmara do Distrito Federal, foram inaugurados, vrios melhoramentos nas zonas da Leopoldina e da Linha Auxiliar, melhoramento no abastecimento dágua em diversas localidades e canalização dêsse líquido para a Escola Frota Pessoa.

PRESENTES DA ALEMANHA

Os prefeitos das cidades alemãs de Dusseldorf, sr. Josef Gockeln; Frankfurt, sr. Walter Kolb; e Hamburgo, sr. Sieveking, enviaram ao Prefeito do Distrito Federal, sr. Alim Pedro, lembranças típicas de suas cidades. A entrega foi feita ontem pelo portador dos presentes, sr. Klauss Franz (Encarregado de Relações Públicas da Panair em Dusseldorf), que é visto na foto, na qual também aparece o sr. Luís Pontual Machado, Chefe do Departamento de Propaganda, além de outros funcionários da emprêsa

Nenhum privilégio para jornalistas no Jardim de Allah

— E' inteiramente falso que o Instituto dos Comerciários tenha concedido um privilégio ilegal aos jornalistas, destinando-lhes dois blocos de apartamentos do Jardim de Allah — declarou ao DC o sr. Henrique La Rocque de Almeida, ex-presidente do IAPC, arguido sôbre o fundamento do mandado de segurança impetrado por funcionários do próprio IAPC contra a exclusividade aos profissionais de imprensa para aquisição dos apartamentos referidos.

— O que houve, simplesmente — acrescentou o sr. La Rocque — foi um critério adotado pela Presidência do IAPC, preferindo grupar determinadas categorias de contribuintes. Essa é uma questão apenas de interêsse administrativo, que resolvi quando presidente da autarquia.

TODOS TIVERAM

— Sinto-me, aliás, muito à vontade para abordar o assunto, porque ninguém me pode acusar de discriminações: deixei em dois anos e oito meses de administração, cêrca de cinco mil residências construidas para contribuintes de todas as categorias, ou seja um número maior do que a soma deixada por todas as outras administrações. Em nenhum caso houve suspeita alguma de que o IAPC estivesse discriminando entre seus associados, portanto, nada cabe apôr à cessão de 200 apartamentos a jornalistas, que contituem um grupo de contribuintes ao qual o Instituto muito pouca assistência tinha prestado.

Os mais desservidos

— Honestamente examinadas as coisas, chega-se à conclusão de que, na realidade, os jornalistas candidatos ao conjunto do Jardim de Allah, muito longe de terem desfrutado de um privilégio discriminatório, foram sacrificados pelo IAPC, porque, na longa espera a que se submeteram, sofreram o efeito de um aumento enorme no custo dos apartamentos e durante êsses últimos quatro anos têm passado por uma crise de indecisão que lhes traz diversos aborrecimentos.

O plano geral

— Os apartamentos do Jardim de Allah formam parte de um plano geral que elaborei, sem prejuízo das demais obras, e que se destinava a resolver três graves problemas de associados. O primeiro, era o da residência da comerciária solteira. Iniciei e deixei quase concluído o grupo de 450 apartamentos, nas Laranjeiras, para moradia de 900 moças contribuintes do IAPC, que vivessem sòzinhas no Rio. O segundo era a construção do Palácio dos Comerciários, obra, como a primeira, que não se resumia em oferecer residências aos comerciários, mas, também outras formas de assistência. O terceiro visava acolher jornalistas, que eram o grupo de contribuintes menos assistido e que, pelas condições peculiares de sua profissão, preferiram residência entre pessoas do mesmo tipo de vida e com interêsses comuns. De tudo, ocorreu que não foi possível erguer o Palácio dos Comerciários apenas para dar realce ao exercício de suas funções. Mas não lhes tira a natureza civil".

(Conclui na 10ª página)

Brigado com o pintor demitiu-se juiz do Salão de Arte Moderna

Como atitude consequente à assumida pelo sr. Anisio Medeiros que requereu permissão para retirar do Salão de Arte os trabalhos com que concorria ao Prêmio de Viagem, atribuindo-lhe comentários depreciativos sôbre suas obras, o sr. Firmino Fernandes Saldanha solicitou ao Presidente da Comissão Nacional de Belas Artes demissão do juri do Salão de Arte Moderna.

Lamentando "a falta de serenidade, a ausência de um justo senso de medida demonstrados pelo sr. Anisio Medeiros ao tomar resolução tão extremada", classificou ainda o julgador demissionário de insólita a decisão visto que teve para apoiá-la apenas "informações que chegaram aos seus ouvidos com todos os foros de uma intriga desprezível".

OUVIU DIZER

Motivou a decisão do sr. Anisio Medeiros — segundo afirmação contida no próprio documento em que anuncia a retirada de seus quadros do Museu de Arte Moderna — informações que lhe foram comunicadas pelo sr. José Pedroso que teria ouvido do juiz Fernandes Saldanha referências depreciativas aos trabalhos de sua autoria que concorrem ao Prêmio de Viagem.

Pé de igualdade

Afirma, todavia, o sr. Fernandes Saldanha, explicando o seu comportamento, que "no que isto possa causar decepções, o fato é que não vi motivos para me ocupar de seus desenhos com tão exagerada antecedência. Tratei-o em pé de igualdade com os demais concorrentes deixando para examinar seus trabalhos depois que me fôsse fornecida a lista completa dos concorrentes ao Prêmio de Viagem".

Não viu detalhes

— "As três únicas vêzes que tive ocasião de ir ao Salão — prosseguiu — o tempo em que lá permaneci não permitiu que me detivesse no exame dos trabalhos expostos. Assim pública ou reservadamente só poderia a êles me referir de uma maneira geral, sem descer a detalhes. De outra natureza não poderiam ser as referências que diz ter ouvido o sr. José Pedroso".

Exagêro de imaginação

Atribuindo a ampliação dos fatos a um exagêro de imaginação do informador,

(Conclui na 10ª página)

Estudantes repelem a concorrência do Pedro II à FNF

"Os estudantes de Filosofia estão dispostos a entrar em greve geral e permanente, após uma greve de advertência a ser iniciada nos próximos dias, caso venha a ser aprovada a emenda substitutiva proposta pelo deputado Fernando Ferrari ao projeto 4.132/54, segundo a qual, o Colégio Pedro II terá o direito de organizar cursos para formação de professores secundários" — declarou ao DC uma comissão composta pelos estudantes Tarceu Nehrer, Henrique Rodrigues Costa e Fernando Vilhena, membros do Diretório Acadêmico da Faculdade Nacional de Filosofia.

Com a incumbência de combater projetos que prejudiquem os direitos dos que se diplomam nas Faculdades de Filosofia, o corpo discente da FNF instituiu uma Comissão Permanente de Vigilância, cujos primeiros serviços serão os de demonstrar o desagrado da classe perante a emenda proposta pelo sr. Fernando Ferrari ao projeto do sr. Nestor Jost.

GREVE EM PREPARO

Segundo os artigos 95 e 96 do substitutivo, teriam acesso aos cursos para formação de professôres secundários os alunos que obtivessem o título de bacharel no próprio Colégio Pedro II, após curso regular, sendo dada preferência aos formados por aquêle curso para o exercício da função de professor nos cursos secundários do mesmo colégio.

Preparando a greve de repúdio a tal emenda, os alunos da Faculdade Nacional de Filosofia expediram circulares às 43 Faculdades congêneres existentes em todo o Brasil.

Razões da discórdia

Em cinco itens, esclarecem os estudantes de Filosofia as razões de sua discordância do substitutivo:

1) — Não há insuficiência de Faculdades de Filosofia no Rio de Janeiro e, pela portaria 872 de 2-8-55, estão proibidos os exames de suficiência para professor no Distrito Federal;

2) — As Leis ns. 9092 e 1190 asseguram que é função precípua das Faculdades de Filosofia preparar candidatos ao ensino secundário normal;

3) — O Colégio Pedro II, de acôrdo com o decreto 34723, é estabelecimento cuja função é ministrar ensino secundário;

4) — Não é possível a criação de uma Faculdade de Filosofia dentro do Colégio Pedro II se êle é estabelecimento federal e já

(Conclui na 10ª página)

Veterinários do Ceará reclamam também os 40%

Os veterinários do Ceará, decidiram empenhar-se em intensa campanha pela obtenção da gratificação de 40%, já concedida aos médicos, pelo Govêrno.

Apelam os veterinários para tôdas as autoridades, no sentido de que apoiem suas reivindicações, considerando injustiça a exclusão dos veterinários do direito à gratificação de 40% sôbre seus vencimentos.

RAZÕES

Alega a Sociedade Cearense de Veterinária que as melhorias concedidas aos médicos devem ser extensivas aos veterinários, porquanto [illegible] os têm responsabilidades, sendo que os [illegible] biologistas, por exemplo, ser efetuados indistintamente por médicos ou veterinários.

Os veterinários lidam nos campos com animais bravios, estando sujeitos a coices, chifradas, mordeduras, etc.; trabalham em laboratórios expostos a germes prejudiciais ao homem, como os da tuberculose, brucelose, carbúnculo hemático, mormo, raiva, etc.; executam necrópsias em animais muitas vêzes em estado de putrefação, não raro sem a devida proteção; inspecionam indústrias de produtos de origem animal, como matadouros, frigoríficos, fábricas de laticínios, salsicharias, feiras, mercados, locais êstes onde igualmente podem estar sujeitos às moléstias supra-citadas e trabalhar

(Conclui na 10ª página)

Festejada a emancipação de Nilópolis

Festejando o oitavo aniversário da emancipação de Nilópolis, foram realizadas naquêle município fluminense, domingo passado, grandes solenidades, por iniciativa da Associação Comercial dos Proprietários locais.

Na sede da Associação à Avenida Mirandela, 62-sobrado, houve uma

(Conclui na 10.ª página)

Sem vantagens as honras militares dos funcionários

O Tribunal Federal de Recursos decidiu, por unanimidade, que o funcionário do Ministério da Guerra, com honras de oficial, não é militar nem tem direito às vantagens conferidas a êste, sendo portador do título d oficial apenas para realçar o exercício de suas funções.

Essa decisão foi proferida no mandado de segurança impetrado por Sebastião Figueiredo Leite, tenente-coronel do extinto quadro da Contabilidade da Guerra, contra ato do Presidente da República que lhe negou transferência para a reserva do Exército.

ALEGAÇÕES

Em seu pedido, alegou o tenente-coronel Sebastião Figueredo Leite que, em face do ato presidencial, ficara impossibilitado de ter reforma como militar, bem como de gozar da aposentadoria, que é restrita aos funcionários civis.

Segundo o voto do relator da matéria, ministro Mário Guimarães, o pessoal da Diretoria Geral de Contabilidade, de acôrdo com a lei, após a extinção do órgão, por efeito de organização do Serviço de Fundos, passou para êsse serviço e para a Comissão de Orçamento e Fiscalização Financeira, sem que, todavia, perdesse sua condição de funcionário.

Distinção

Adianta o voto, ainda, que o "impetrante é funcionário do Ministério da Guerra, com honras de oficial, mas não é militar. E' velha entre nós a distinção. Os oficiais honorários não pertenceram nunca aos quadros da ativa do Exército. A lei concede títulos de oficial aos funcionários que trabalham em repartições militares apenas para dar realce ao exercício de suas funções. Mas não lhes tira a natureza civil".

PAI: AMIGO E EXEMPLO

Dos mais comoventes é o trabalho do menino Raimundo Nonato (último à direita), que publicamos na seção "Diário Educacional" e nereceu classificação em segundo lugar, no concurso deste jornal sôbre o tema "Papai, meu amigo e meu exemplo" Da direita para à esquerda vêm-se: Luís de Carvalho (3.º ano ginasial, 5.º lugar); Paulo Barreto Leal de Melo (1.º ano científico, Externato do Pedro II, Seção Sul), 4.º colocado; Rubens Bárbosa de Almeida (2.º ano científico do Colégio Dois de Dezembro), 1.º colocado; Samuel Scolicov (4.º ano ginasial, colégio Hebreu - Brasileiro), 3.º lugar; e, finalmente, Raimundo Nonato (2.ª série ginasial do Internato do Pedro II), 2.º prêmio

ANÚNCIOS

UMA REVISTA DE CLASSE PARA PESSOAS DE GOSTO

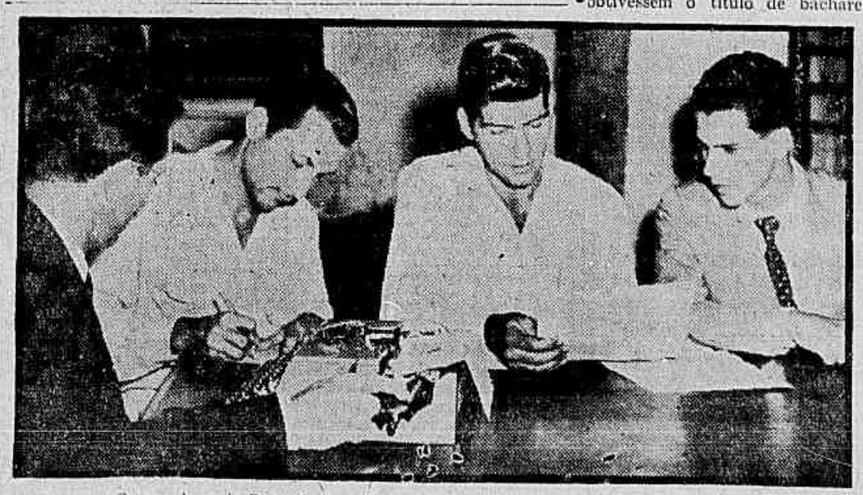

Os membros do D. A. da Faculdade Nacional de Filosofia, quando traziam à redação do D. C. o seu protesto